

Allegato A) alla Delibera di C.E. n. 19 del 29 /03/2021

**PIANO TRIENNALE DI PREVENZIONE DELLA
CORRUZIONE E PER LA TRASPARENZA**

2021-2023

(Legge 6 novembre 2012, n. 190)

Sommario

1.	Contenuti generali	3
1.1.	PNA, PTPCT e principi generali	3
1.2.	La nozione di corruzione.....	3
1.3.	Ambito soggettivo	3
1.4.	Il responsabile per la prevenzione della corruzione e per la trasparenza (RPCT)	4
1.5.	I compiti del RPCT.....	4
1.6.	Gli altri attori del sistema	6
1.7.	L'approvazione del PTPCT.....	8
1.8.	Obiettivi strategici	9
1.9.	PTPCT e performance	9
2.	Analisi del contesto	11
2.1.	Analisi del contesto esterno	11
2.2.	Analisi del contesto interno.....	15
2.2.1.	La struttura organizzativa.....	15
2.2.2.	Funzioni e compiti della struttura	16
2.3.	La mappatura dei processi	18
3.	Valutazione e trattamento del rischio.....	20
3.1.	Identificazione	20
3.2.	Analisi del rischio.....	21
3.3.	La ponderazione	25
3.4.	Trattamento del rischio	25
3.4.1.	Individuazione delle misure	26
3.4.2.	Programmazione delle misure	28
4.	Trasparenza sostanziale e accesso civico	29
4.1.	Trasparenza	29
4.2.	Accesso civico e trasparenza	29
4.3.	Trasparenza e privacy.....	32
4.4.	Comunicazione	33
4.5.	Modalità attuative.....	34
4.6.	Organizzazione	35
4.7.	Pubblicazione di dati ulteriori.....	38
5.	Altri contenuti del PTPCT.....	39
5.1.	Formazione in tema di anticorruzione.....	39
5.2.	Codice di comportamento	39
5.3.	Criteri di rotazione del personale	41
5.4.	Ricorso all'arbitrato	41
5.5.	Disciplina degli incarichi non consentiti ai dipendenti.....	41

5.6.	Attribuzione degli incarichi dirigenziali.....	42
5.7.	Divieto di svolgere attività incompatibili a seguito della cessazione del rapporto di lavoro	42
5.8.	Controlli ai fini dell'attribuzione degli incarichi e dell'assegnazione ad uffici.....	43
5.9.	Misure per la tutela del dipendente che effettua segnalazioni di illecito (whistleblower)	43
5.10.	Patti di integrità e Protocolli di legalità	46
5.11.	Monitoraggio del rispetto dei termini per la conclusione dei procedimenti	48
5.12.	Monitoraggio dei rapporti tra l'amministrazione e i soggetti che con essa stipulano contratti 48	
5.13.	Iniziative previste nell'ambito dell'erogazione di sovvenzioni, contributi, sussidi e vantaggi economici di qualunque genere.....	48
5.14.	Iniziative previste nell'ambito di concorsi e selezione del personale	49
5.15.	Monitoraggio e riesame sull'attuazione del PTPC	49
5.16.	Vigilanza su enti controllati e partecipati	50

Allegati:

- A- Mappatura dei processi e catalogo dei rischi;
- B- Analisi dei rischi;
- C- Individuazione e programmazione delle misure;
- C1 – Individuazione delle principali misure per aree di rischio;
- D- Misure di trasparenza;
- E - Tabella responsabili di trasmissione e pubblicazione;
- F- Patti di integrità e Protocolli di legalità.

1. Contenuti generali

1.1. PNA, PTPCT e principi generali

L'ANAC ha approvato il PNA 2019 in data 13 novembre 2019 (deliberazione n. 1064), apportando modifiche profonde rispetto i piani precedenti.

Il PTPCT fornisce una valutazione del livello di esposizione delle amministrazioni al rischio di corruzione e indica gli interventi organizzativi (cioè le misure) volti a prevenire il medesimo rischio (art. 1, comma 5, legge 190/2012) ed è predisposto ogni anno entro il 31 gennaio (il termine può essere differito da ANAC).

E' stata riesaminata la mappatura dei processi di cui all'allegato A) ed appare comprensiva di tutte le attività riferibili all'Ente, tuttavia in caso di necessità nel corso dell'esercizio i Responsabili d'Area si impegneranno a comunicare in modo tempestivo ogni variazione e le modifiche necessarie alla individuazione di tutti i processi dell'Ente.

La violazione da parte dei dipendenti delle misure di prevenzione previste nel PTPCT è fonte di **responsabilità disciplinare** (legge 190/2012, art. 14). Tale previsione è confermata dall'art. 44 della legge 190/2012 che stabilisce che la violazione dei doveri contenuti nel codice di comportamento, compresi quelli relativi all'attuazione del PTPCT, è fonte di responsabilità disciplinare.

1.2. La nozione di corruzione

Alla luce della legislazione vigente, la fattispecie normativa della *corruzione* abbraccia anche ***“le varie situazioni in cui, nel corso dell'attività amministrativa, si riscontri l'abuso da parte di un soggetto del potere a lui affidato al fine di ottenere vantaggi privati”*** e, ancora, ***“le situazioni in cui – a prescindere dalla rilevanza penale – venga in evidenza un malfunzionamento dell'amministrazione a causa dell'uso a fini privati delle funzioni attribuite, ovvero l'inquinamento dell'azione amministrativa ab externo, sia che tale azione abbia successo, sia nel caso in cui rimanga a livello di tentativo”*** (cfr. Relazione Corte dei conti, anno giudiziario 2013).

1.3. Ambito soggettivo

Le pubbliche amministrazioni sono tenute a:

- adottare il Piano triennale di prevenzione della corruzione e per la trasparenza (PTPCT);
- nominare il Responsabile per la prevenzione della corruzione e per la trasparenza (RPCT);
- pubblicare i dati, i documenti e le informazioni concernenti l'organizzazione e l'attività (in "Amministrazione trasparente");
- assicurare, altresì, la libertà di accesso di chiunque ai dati e documenti detenuti dalle stesse (accesso civico generalizzato), secondo quanto previsto nel d.lgs. 33/2013.

1.4. Il responsabile per la prevenzione della corruzione e per la trasparenza (RPCT)

Il Responsabile della prevenzione della corruzione e della trasparenza (RPCT) dell'Ente è individuato nella persona del Direttore Dott. Delio Folzani, nominato con Decreto del Presidente dell'Ente n. 1 del 02/01/2014, ed è contattabile all'indirizzo email d.folzani@parchiemiliaoccidentale.it.

Il PNA sottolinea che l'articolo 8 del DPR 62/2013 impone un "*dovere di collaborazione*" dei dipendenti nei confronti del responsabile anticorruzione, la cui violazione è sanzionabile disciplinarmente. **Pertanto, tutti i dirigenti (intesi come Responsabili d'Area / Titolari di Posizione Organizzativa), i funzionari, il personale dipendente ed i collaboratori sono tenuti a fornire al RPCT la necessaria collaborazione.**

Dal decreto 97/2016 risulta anche l'intento di creare maggiore comunicazione tra le attività del responsabile anticorruzione e quelle dell'OIV, al fine di sviluppare una sinergia tra gli obiettivi di performance organizzativa e l'attuazione delle misure di prevenzione. A tal fine, la norma prevede:

- la facoltà all'OIV di richiedere al responsabile anticorruzione informazioni e documenti per lo svolgimento dell'attività di controllo di sua competenza;
- che il responsabile trasmetta anche all'OIV la sua relazione annuale recante i risultati dell'attività svolta.

Le modifiche normative, apportate dal legislatore del d.lgs. 97/2016, hanno precisato che nel caso di ripetute violazioni del PTPCT sussista responsabilità dirigenziale e per omesso controllo, sul piano disciplinare, se il responsabile anticorruzione non è in grado di provare "di aver comunicato agli uffici le misure da adottare e le relative modalità" e di aver vigilato sull'osservanza del PTPCT.

I dirigenti (Responsabili d'Area / Titolari di Posizione Organizzativa), invece, rispondono della mancata attuazione delle misure di prevenzione della corruzione, se il responsabile dimostra di avere effettuato le dovute comunicazioni agli uffici e di avere vigilato sull'osservanza del piano anticorruzione.

Immutata, la responsabilità di tipo dirigenziale, disciplinare, per danno erariale e all'immagine della pubblica amministrazione, in caso di commissione di un reato di corruzione, accertato con sentenza passata in giudicato, all'interno dell'amministrazione (articolo 1, comma 12, della legge 190/2012). Anche in questa ipotesi, il responsabile deve dimostrare di avere proposto un PTPCT con misure adeguate e di averne vigilato funzionamento e osservanza.

1.5. I compiti del RPCT

Il responsabile per la prevenzione della corruzione e per la trasparenza svolge i compiti seguenti:

- elabora e propone all'organo di indirizzo politico, per l'approvazione, il Piano triennale di prevenzione della corruzione (articolo 1 comma 8 legge 190/2012);
- verifica l'efficace attuazione e l'idoneità del piano anticorruzione (articolo 1 comma 10 lettera a) legge 190/2012);

- comunica agli uffici le misure anticorruzione e per la trasparenza adottate (attraverso il PTPCT) e le relative modalità applicative e vigila sull'osservanza del piano (articolo 1 comma 14 legge 190/2012);
- propone le necessarie modifiche del PTCP, qualora intervengano mutamenti nell'organizzazione o nell'attività dell'Ente, ovvero a seguito di significative violazioni delle prescrizioni del piano stesso (articolo 1 comma 10 lettera a) legge 190/2012);
- definisce le procedure per selezionare e formare i dipendenti destinati ad operare in settori di attività particolarmente esposti alla corruzione (articolo 1 comma 8 legge 190/2012);
- individua il personale da inserire nei programmi, anche specifici e settoriali, di formazione dei dipendenti delle pubbliche amministrazioni statali sui temi dell'etica e della legalità (articolo 1 commi 10, lettera c), e 11 legge 190/2012);
- d'intesa con il dirigente (Responsabili d'Area / Titolari di Posizione Organizzativa) competente, verifica l'effettiva rotazione degli incarichi negli uffici che svolgono attività per le quali è più elevato il rischio di malaffare (articolo 1 comma 10 lettera b) della legge 190/2012), fermo il comma 221 della legge 208/2015 che prevede quanto segue: "(...) non trovano applicazione le disposizioni adottate ai sensi dell'articolo 1 comma 5 della legge 190/2012, ove la dimensione dell'ente risulti incompatibile con la rotazione dell'incarico dirigenziale", in questi casi assicura l'assistenza e l'affiancamento del personale o provvede a disporre una eventuale delega per l'adozione dell'atto o delle funzioni soggette a maggior rischio;
- riferisce sull'attività svolta all'organo di indirizzo, nei casi in cui lo stesso organo di indirizzo politico lo richieda, o qualora sia il responsabile anticorruzione a ritenerlo opportuno (articolo 1 comma 14 legge 190/2012);
- entro il 15 dicembre di ogni anno (il termine può essere differito da ANAC), trasmette all'OIV e all'organo di indirizzo una relazione recante i risultati dell'attività svolta, pubblicata nel sito web dell'Ente;
- trasmette all'OIV informazioni e documenti quando richiesti dallo stesso organo di controllo (articolo 1 comma 8-bis legge 190/2012);
- segnala all'organo di indirizzo e all'OIV le eventuali disfunzioni inerenti all'attuazione delle misure in materia di prevenzione della corruzione e di trasparenza (articolo 1 comma 7 legge 190/2012);
- indica agli uffici disciplinari i dipendenti che non hanno attuato correttamente le misure in materia di prevenzione della corruzione e di trasparenza (articolo 1 comma 7 legge 190/2012);
- segnala all'ANAC le eventuali misure discriminatorie, dirette o indirette, assunte nei suoi confronti "per motivi collegati, direttamente o indirettamente, allo svolgimento delle sue funzioni" (articolo 1 comma 7 legge 190/2012);
- quando richiesto, riferisce all'ANAC in merito allo stato di attuazione delle misure di prevenzione della corruzione e per la trasparenza (PNA 2016, paragrafo 5.3, pagina 23);
- quale responsabile per la trasparenza, svolge un'attività di controllo sull'adempimento degli obblighi di pubblicazione previsti dalla normativa vigente,

assicurando la completezza, la chiarezza e l'aggiornamento delle informazioni pubblicate (articolo 43 comma 1 del decreto legislativo 33/2013).

- quale responsabile per la trasparenza, segnala all'organo di indirizzo politico, all'OIV, all'ANAC e, nei casi più gravi, all'ufficio disciplinare i casi di mancato o ritardato adempimento degli obblighi di pubblicazione (articolo 43 commi 1 e 5 del decreto legislativo 33/2013);
- al fine di assicurare l'effettivo inserimento dei dati nell'Anagrafe unica delle stazioni appaltanti (AUSA), il responsabile anticorruzione è tenuto a sollecitare l'individuazione del soggetto preposto all'iscrizione e all'aggiornamento dei dati e a indicarne il nome all'interno del PTPCT (PNA 2016 paragrafo 5.2 pagina 21) ;
- può essere designato quale soggetto preposto all'iscrizione e all'aggiornamento dei dati nell'Anagrafe unica delle stazioni appaltanti (AUSA) (PNA 2016 paragrafo 5.2 pagina 22);
- può essere designato quale "gestore" delle segnalazioni di operazioni finanziarie sospette ai sensi del DM 25 settembre 2015 (PNA 2016 paragrafo 5.2 pagina 17).

Il legislatore ha assegnato al RPCT il compito di svolgere all'interno di ogni ente *"stabilmente un'attività di controllo sull'adempimento da parte dell'amministrazione degli obblighi di pubblicazione previsti dalla normativa vigente, assicurando la completezza, la chiarezza e l'aggiornamento delle informazioni pubblicate nonché segnalando all'organo di indirizzo politico, all'Organismo indipendente di valutazione (OIV), all'Autorità nazionale anticorruzione e, nei casi più gravi, all'ufficio di disciplina i casi di mancato o ritardato adempimento degli obblighi di pubblicazione"* (art. 43, comma 1, d.lgs. 33/2013).

È evidente l'importanza della collaborazione tra l'Autorità ed il Responsabile al fine di favorire la corretta attuazione della disciplina sulla trasparenza (ANAC, deliberazione n. 1074/2018, pag. 16).

Le modalità di interlocuzione e di raccordo sono state definite dall'Autorità con il Regolamento del 29 marzo 2017.

Il RPCT è il soggetto (insieme al legale rappresentante dell'Ente interessato, all'OIV o altro organismo con funzioni analoghe) cui ANAC comunica l'avvio del procedimento con la contestazione delle presunte violazioni degli adempimenti di pubblicazione dell'Ente interessato. Tale comunicazione può anche essere preceduta da una richiesta di informazioni e di esibizione di documenti, indirizzata al medesimo RPCT, utile ad ANAC per valutare l'avvio del procedimento.

È opportuno che il RPCT riscontri la richiesta di ANAC nei tempi previsti dal richiamato Regolamento fornendo notizie sul risultato dell'attività di controllo.

1.6. Gli altri attori del sistema

L'organo di indirizzo politico (il **Comitato Esecutivo**) deve:

- valorizzare, in sede di formulazione degli indirizzi e delle strategie dell'Ente, lo sviluppo e la realizzazione di un efficace processo di gestione del rischio di corruzione;

- tenere conto, in sede di nomina del RPCT, delle competenze e della autorevolezza necessarie al corretto svolgimento delle funzioni ad esso assegnate e ad operarsi affinché le stesse siano sviluppate nel tempo;
- assicurare al RPCT un supporto concreto, garantendo la disponibilità di risorse umane e digitali adeguate, al fine di favorire il corretto svolgimento delle sue funzioni;
- promuovere una cultura della valutazione del rischio all'interno dell'organizzazione, incentivando l'attuazione di percorsi formativi e di sensibilizzazione relativi all'etica pubblica che coinvolgano l'intero personale.

I dirigenti (**Responsabili d'Area** / Titolari di Posizione Organizzativa) devono:

- valorizzare la realizzazione di un efficace processo di gestione del rischio di corruzione in sede di formulazione degli obiettivi delle proprie unità organizzative;
- partecipare attivamente al processo di gestione del rischio, coordinandosi opportunamente con il RPCT, e fornendo i dati e le informazioni necessarie per realizzare l'analisi del contesto, la valutazione, il trattamento del rischio e il monitoraggio delle misure;
- curare lo sviluppo delle proprie competenze in materia di gestione del rischio di corruzione e promuovere la formazione in materia dei dipendenti assegnati ai propri uffici, nonché la diffusione di una cultura organizzativa basata sull'integrità;
- assumersi la responsabilità dell'attuazione delle misure di propria competenza programmate nel PTPCT e operare in maniera tale da creare le condizioni che consentano l'efficace attuazione delle stesse da parte del loro personale (ad esempio, contribuendo con proposte di misure specifiche che tengano conto dei principi guida indicati nel PNA 2019 e, in particolare, dei principi di selettività, effettività, prevalenza della sostanza sulla forma);
- tener conto, in sede di valutazione delle performance, del reale contributo apportato dai dipendenti all'attuazione del processo di gestione del rischio e del loro grado di collaborazione con il RPCT.

Gli Organismi Indipendenti di Valutazione (OIV) e le strutture con funzioni assimilabili ai nuclei di valutazione, devono:

- offrire, nell'ambito delle proprie competenze specifiche, un supporto metodologico al RPCT e agli altri attori, con riferimento alla corretta attuazione del processo di gestione del rischio corruttivo;
- fornire, qualora disponibili, dati e informazioni utili all'analisi del contesto (inclusa la rilevazione dei processi), alla valutazione e al trattamento dei rischi;
- favorire l'integrazione metodologica tra il ciclo di gestione della performance e il ciclo di gestione del rischio corruttivo.

Il RPCT può avvalersi delle **strutture di vigilanza ed audit interno**, laddove presenti, per:

- attuare il sistema di monitoraggio del PTPCT, richiedendo all'organo di indirizzo politico il supporto di queste strutture per realizzare le attività di verifica (audit) sull'attuazione e l'idoneità delle misure di trattamento del rischio;
- svolgere l'esame periodico della funzionalità del processo di gestione del rischio.

I dipendenti partecipano attivamente al processo di gestione del rischio e, in particolare, alla attuazione delle misure di prevenzione programmate nel PTPCT.

Tutti i soggetti che dispongono di dati utili e rilevanti hanno l'obbligo di fornirli tempestivamente al RPCT ai fini della corretta attuazione del processo di gestione del rischio.

Il costante rispetto dei termini di conclusione del procedimento amministrativo, in particolare quando avviato su "istanza di parte", è indice di buona amministrazione ed una variabile da monitorare per l'attuazione delle politiche di contrasto alla corruzione. Il sistema di monitoraggio del rispetto dei suddetti termini è prioritaria misura anticorruzione prevista dal PNA.

L'Allegato 1 del PNA del 2013 a pagina 15 riporta, tra le misure di carattere trasversale, il monitoraggio sul rispetto dei termini procedurali. Vigila sul rispetto dei termini procedurali il "**titolare del potere sostitutivo**".

Decorso infruttuosamente il termine per la conclusione del procedimento, il privato cittadino, che con domanda ha attivato il procedimento stesso, ha facoltà di rivolgersi al titolare del potere sostitutivo affinché, entro un termine pari alla metà di quello originariamente previsto, concluda il procedimento attraverso le strutture competenti o con la nomina di un commissario.

Il titolare del potere sostitutivo entro il 30 gennaio di ogni anno ha l'onere di comunicare all'organo di governo, i procedimenti, suddivisi per tipologia e strutture amministrative competenti, per i quali non è stato rispettato il termine di conclusione previsto dalla legge o dai regolamenti.

Il titolare responsabile del potere sostitutivo è stato nominato nella persona del Direttore Dott. Delio Folzani (email d.folzani@parchiemiliaoccidentale.it) con Decreto del Presidente dell'Ente n.2 del 02/01/2014.

Al fine di assicurare l'effettivo inserimento dei dati nell'Anagrafe unica delle stazioni appaltanti (AUSA), il responsabile anticorruzione è tenuto a sollecitare l'individuazione del soggetto preposto all'iscrizione e all'aggiornamento dei dati (RASA) e a indicarne il nome all'interno del PTPCT (PNA 2016 paragrafo 5.2 pagina 21).

Il titolare responsabile dell'anagrafe per la stazione appaltante **RASA** è stato nominato nella persona del Dott. Angelo Vanini (email a.vanini@parchiemiliaoccidentale.it) con decorrenza 13/03/2020 in sostituzione del precedente.

L'Ente Parchi è registrato in Anagrafe Unica delle Stazioni Appaltanti (**AUSA**) con codice 0000250989.

1.7. L'approvazione del PTPCT

La legge 190/2012 impone, ad ogni pubblica amministrazione, l'approvazione del Piano triennale di prevenzione della corruzione e per la trasparenza (PTPCT).

Il RPCT elabora e propone all'organo di indirizzo politico (Comitato esecutivo) lo schema di PTPCT che deve essere approvato ogni anno entro il 31 gennaio, (il termine può essere differito da ANAC). L'attività di elaborazione del piano non può essere affidata a soggetti esterni all'Ente.

L'approvazione ogni anno di un nuovo piano triennale anticorruzione è obbligatoria.

Nello specifico, il presente PTPCT, allo scopo di assicurare il coinvolgimento dei portatori di interesse e degli organi politici è stato approvato con la procedura seguente: è stato pubblicato nel sito istituzionale un apposito avviso in cui si invitava a partecipare ai lavori della stesura comunicando indicazioni e suggerimenti utili. In seguito, non avendo ricevuto indicazioni, il gruppo di lavoro (composto dal RPCT, dal personale dell'Ente ed i Responsabili d'Area) ha proseguito nella redazione del piano. Il piano è quindi stato sottoposto all'approvazione del Comitato Esecutivo che lo ha esaminato, valutando gli obiettivi strategici da inserire, e ha concluso il procedimento con l'approvazione del testo.

Il comma 8 dell'art. 1 della legge 190/2012, prevede che il PTPCT debba essere trasmesso all'ANAC. La trasmissione può essere svolta attraverso il nuovo applicativo elaborato dall'Autorità ed accessibile dal sito della stessa ANAC.

Il PTPCT, infine, è pubblicato in "amministrazione trasparente". I piani devono rimanere pubblicati sul sito unitamente a quelli degli anni precedenti. In seguito all'avvenuta approvazione del documento viene data comunicazione al personale della pubblicazione.

1.8. Obiettivi strategici

L'Ente Parchi ritiene che la trasparenza sostanziale dell'azione amministrativa sia la misura principale per contrastare i fenomeni corruttivi come definiti dalla legge 190/2012.

Pertanto, intende perseguire i seguenti indirizzi **di trasparenza sostanziale**:

- 1- **la trasparenza quale reale ed effettiva accessibilità totale alle informazioni concernenti l'organizzazione e l'attività dell'Ente;**
- 2- **il libero e illimitato esercizio dell'accesso civico, come potenziato dal d.lgs. 97/2016, quale diritto riconosciuto a chiunque di richiedere documenti, informazioni e dati.**

Tali obiettivi hanno la funzione precipua di indirizzare l'azione amministrativa ed i comportamenti degli operatori verso:

- a) elevati livelli di trasparenza dell'azione amministrativa e dei comportamenti di dipendenti e funzionari pubblici, anche onorari;
- b) lo sviluppo della cultura della legalità e dell'integrità nella gestione del bene pubblico.

1.9. PTPCT e performance

Sinteticamente, gli obiettivi individuali essenziali che è necessario conseguire in fase di prevenzione dei fenomeni corruttivi a livello di Ente, così come stabiliti dal Piano Nazionale Anticorruzione, e che vengono integrati nel DUP, nel Bilancio di Previsione, nel PEG e nel Piano della performance sono i seguenti:

- a) promuovere maggiori livelli di trasparenza;
- b) favorire l'istituto dell'accesso civico come forma di partecipazione e controllo all'attività amministrativa dell'ente;
- c) creare un contesto sfavorevole alla corruzione;
- d) ridurre le opportunità che si manifestino casi di corruzione;

- e) aumentare la capacità di scoprire casi di corruzione;
- f) promuovere il più ampio collegamento degli strumenti PTPCT, DUP e Performance;
- g) elevare lo sviluppo della cultura della legalità e dell'integrità nella gestione dei beni pubblici;
- h) assistere il personale che opera nei settori soggetti a maggior rischio.

In chiave di prevenzione del fenomeno corruttivo si colloca anche il sistema dei controlli successivi di regolarità amministrativa, che sono realizzati sistematicamente per mezzo di apposite tecniche di campionamento degli atti/provvedimenti amministrativi adottati dall'Ente.

2. Analisi del contesto

2.1. Analisi del contesto esterno

Per quanto concerne il contesto esterno, secondo i dati contenuti nella “Relazione sull’attività delle forze di polizia, sullo stato dell’ordine e della sicurezza pubblica e sulla criminalità organizzata” trasmessa dal Ministro dell’Interno alla Presidenza della Camera dei deputati il 27 novembre 2020, cui si rimanda, per le province di appartenenza si legge:

Provincia di Parma:

Il territorio della Provincia di Parma - la più estesa fra quelle dell’Emilia-Romagna, dopo Bologna - è caratterizzato dall’insediamento di numerose imprese di medie e piccole dimensioni, operanti nei settori lattiero-caseario (parmigiano reggiano DOP), enologico e alimentare (prosciutto di Parma DOP), conserviero, metalmeccanico, chimico, abbigliamento, del mobile e degli imballaggi.

Sia pure in misura inferiore rispetto alle altre aree del comprensorio regionale, anche in tale provincia è ormai acclarato il dinamismo di soggetti collegati a organizzazioni criminali di tipo mafioso, che tentano di insinuarsi nel tessuto economico-sociale attraverso forme di penetrazione abilmente occultate in attività solo apparentemente lecite.

Il settore degli appalti pubblici rimane quello maggiormente esposto alle mire espansionistiche delle cosche che, al riguardo, non disdegnano di promuovere forme di convivenza e/o compartecipazione con elementi appartenenti a sodalizi criminali provenienti da eterogenee aree geografiche. Per quanto sopra, le molteplici imprese edili - costituite da soggetti di origini meridionali, interessate sia alla realizzazione di abitazioni civili che al subappalto di opere pubbliche - sono oggetto di una particolare attenzione da parte delle Forze di Polizia. Diversi “filoni” di indagine hanno permesso di documentare come le compagini delinquenziali - attraverso l’allestimento di società fittiziamente attribuite a “prestanome” - riescano a tradurre e perfezionare i propri obiettivi strategici, arrivando a riciclare e reinvestire i proventi di attività illecite. Con riferimento alla ‘Ndrangheta, si registra la presenza di soggetti riconducibili alle famiglie “Dragone”, “Tropea-Trapasso” e “Grande Aracri” di Cutro (KR), agli “Alvaro” di Sinopoli (RC), ai “Mancuso” di Limbadi (VV), ben radicati nel territorio e prevalentemente attivi nell’introduzione e nella distribuzione di sostanze stupefacenti, come pure nelle pratiche estorsive e usuraie.

L’analisi provinciale non può prescindere da un richiamo all’operazione “*Aemilia*” che ha permesso di disvelare il pervasivo ruolo della cosca cutrese “Grande Aracri”.

La *discovery* della struttura associativa guidata e diretta da Nicolino “Grande Aracri” - vertice della proiezione della “storica” “locale” di Cutro (KR) - certifica come la criminalità mafiosa sia costantemente rivolta a individuare, adeguare, implementare le proprie modalità di infiltrazione e condizionamento nei cardini fondamentali del tessuto sociale, amministrativo, politico e, soprattutto, economico del territorio. Oltremodo indicativa la circostanza che tra gli indagati per concorso esterno in associazione mafiosa, figurino un ex assessore della precedente giunta comunale di Parma.

Il 25 giugno 2019 la Polizia di Stato ha concluso l’operazione “*Grimilde*”, con l’esecuzione di 16 misure cautelari personali nei confronti di altrettanti soggetti ritenuti affiliati, a vario titolo, alla famiglia “Grande Aracri”, stanziata a Brescello (RE), ma autonomamente operante da anni nelle province di Reggio Emilia, Parma, Modena e Piacenza. Contestualmente sono stati notificati decreti di sequestro preventivo, riguardante molteplici società, conti correnti, beni mobili e immobili.

Il 30 luglio 2019 la DIA ha sequestrato beni mobili e immobili, per un valore complessivo di circa 6.200.000 euro, a un elemento nativo di Cutro (KR), residente in provincia di Parma, anch’egli condannato nel 2018, in via definitiva, nell’ambito dell’operazione “*Aemilia*” per associazione di tipo mafioso, reimpiego di capitali di provenienza illecita, estorsione. Le indagini ne hanno cristallizzato il coinvolgimento in rilevanti operazioni finanziarie illecite, con investimenti di ingenti somme di denaro e il rilevante contributo nel c.d. “affare Sorbolo”, definizione che sostanzia l’ingente lottizzazione - del valore di oltre 20.000.000 di euro - nel comune di Sorbolo (PR).

Il 18 luglio 2019, a Borgo Val di Taro (PR), la Polizia di Stato - con il coordinamento della DDA di Reggio Calabria e nell'ambito dell'“Operazione Canadian ‘Ndrangheta Connection””, ha eseguito il fermo di indiziato di delitto di un esponente di vertice della cosca “Muià” di Siderno (RC), per associazione mafiosa transnazionale, porto e detenzione illegale di armi, trasferimento fraudolento di valori, esercizio abusivo del credito, usura e favoreggiamento personale, commessi con l'aggravante del metodo mafioso.

Come emerso nell'ambito della complessa inchiesta “Stige” del gennaio 2018 della DDA di Catanzaro, la provincia di Parma rimane area di riferimento anche per gli affari della cosca “Farao-Marincola” di Cirò Marina (KR). Nel settembre 2019, il GUP del Tribunale di Catanzaro, nel processo celebrato con rito abbreviato, ha emesso sentenze di condanna nei confronti di 66 soggetti, tra cui figurano anche imprenditori parmensi.

Con riguardo alla criminalità organizzata campana, risulta confermata la presenza di elementi vicini ai c.d. “Casalesi”, fortemente attratti dai comparti in ascesa - quali l'intermediazione nel mercato del lavoro e in quello immobiliare, la gestione del gioco d'azzardo e delle scommesse clandestine - senza, peraltro, dismettere le tradizionali “politiche criminali”, come il narcotraffico, il riciclaggio, le estorsioni e l'usura. Nella provincia sono stati individuati anche esponenti dei clan “Guarino-Celeste”, “Apra-Cuccaro”, “Sarno”, “Di Lauro”, “D'Alessandro”.

Quanto a Cosa nostra siciliana, nella provincia non sono state segnalate evidenze vistose in ordine alla sussistenza di attività criminali poste in essere dagli affiliati alla consorteria mafiosa. Quanto sopra può trovare interpretazione con l'adozione di una condotta di “low profile”, già ampiamente sperimentata all'esterno della terra di origine. A conforto di quanto sopra depone l'“Operazione Kerker” del marzo 2019 della DIA, nell'ambito della quale a Parma è stato arrestato un soggetto siciliano, da anni residente nella citata provincia, di altissimo profilo criminale e tra i più affidabili “luogotenenti” del reggente del sodalizio.

Sempre nel comprensorio, si rilevano talune proiezioni di consorterie mafiose agrigentine, prevalentemente dedite al riciclaggio, come i fratelli “Panepinto”, organici alla famiglia di Bivona (AG). Sono segnalate anche diverse ramificazioni del “mandamento” di Bagheria (PA), impegnate nel commercio di prodotti ittici provenienti dalla Sicilia e riconducibili a componenti della famiglia del noto latitante Matteo Messina Denaro. Il 19 settembre 2019, inoltre, la Polizia di Stato ha eseguito una misura cautelare nei confronti di un avvocato, ritenuto organico alla consorteria gelese dei “Rinzivillo”.

Con riferimento alla criminalità organizzata pugliese, è stata accertata l'esistenza di gruppi delinquenziali in contatto con esponenti delinquenziali foggiani, adusi privilegiare - insieme ad attività predatorie - le estorsioni e il narcotraffico.

L'introduzione e la cessione di sostanze stupefacenti - per lo più eroina, cocaina e hashish - continuano ad essere prerogativa, oltre che di pregiudicati locali e napoletani, di soggetti extracomunitari di origine albanese, maghrebina e nigeriana. E proprio le organizzazioni criminali nigeriane sono state oggetto di significative indagini, come quella conclusa dalla Polizia di Stato il 9 luglio 2019, con l'individuazione di un articolato sodalizio finalizzato al traffico di esseri umani dalla Nigeria, ma anche quella condotta dall'Arma dei Carabinieri che, il 26 novembre 2019, si è definita con l'esecuzione di un'ordinanza di custodia cautelare in carcere nei confronti di 10 cittadini nigeriani, responsabili di concorso in detenzione e spaccio di sostanze stupefacenti. Nel periodo in riferimento nel gruppo di etnia maghrebina, si sono registrati contrasti per il controllo dello spaccio nei parchi e nei luoghi di ritrovo cittadini.

Il mercato della prostituzione è controllato prevalentemente da cittadini di origine straniera, interessando donne provenienti dal bacino dell'est Europa.

Sul territorio risultano censite comunità di moldavi, cinesi, indiani e filippini.

Nel 2019, nella provincia di Parma sono state registrate 19.590 segnalazioni riferite al totale dei delitti, in decremento (-6,3%) rispetto all'anno precedente. I furti in genere sono quelli maggiormente denunciati, anche se nel periodo in esame registrano un consistente calo (-17,4%), rispetto all'anno precedente, fatto salvo quelli con destrezza, che registrano un incremento del numero delle segnalazioni (+7,5%). Le rapine in genere mostrano un trend decrescente (-4,9%), ad eccezione di quelle in pubblica via, che hanno segnato un incremento rispetto all'anno precedente (da 77 a 118 casi).

La criminalità straniera incide maggiormente sui reati contro il patrimonio, gli stupefacenti, le violenze sessuali e i tentati omicidi. Nel 2019, le denunce all'Autorità Giudiziaria di cittadini stranieri (3.184) hanno inciso per circa il 42,5% del totale dei reati.

Provincia di Piacenza:

La Provincia di Piacenza, pur in assenza di radicate aggregazioni delinquenziali riconducibili a contesti di tipo mafioso, risente della presenza di elementi contigui, a vario titolo, a organizzazioni criminali calabresi.

In particolare, la posizione di confine con la bassa Lombardia - ove risultano attive talune strutturate articolazioni di 'ndrine - favorisce la presenza di elementi collegati alle famiglie "Dragone" e "Grande Aracri" di Cutro (KR), coinvolte in pratiche estorsive, come pure nell'introduzione e nella distribuzione di sostanze stupefacenti.

In questo alveo rileva l'operazione "Grimilde" della Polizia di Stato che, nel giugno 2019, ha eseguito 16 misure cautelari personali - di cui 13 in carcere e 3 agli arresti domiciliari - e sottoposto a sequestro preventivo, numerose società, conti correnti, beni mobili ed immobili. I provvedimenti riguardano soggetti appartenenti, a vario titolo, a un'associazione 'ndranghetista riconducibile alla famiglia "Grande Aracri", stanziale a Brescello (RE) e autonomamente operante da anni nelle province di Reggio Emilia, Parma, Modena e Piacenza.

Anche nel comprensorio piacentino è stata riscontrata la presenza di elementi riconducibili a clan camorristici - distintisi nel reimpiego di capitali illeciti, mediante l'acquisizione di attività imprenditoriali e l'investimento in proprietà immobiliari - e a Cosa nostra siciliana, ancorché di minor spessore criminale.

Frangere delinquenziali cinesi appaiono assumere un ruolo di rilievo nello sfruttamento della prostituzione e nella gestione del gioco d'azzardo, mentre lo spaccio di sostanze stupefacenti evidenzia un costante coinvolgimento di cittadini maghrebini, albanesi e nigeriani.

Le fattispecie delittuose che maggiormente incidono sulla percezione della sicurezza afferiscono ai reati contro il patrimonio, con una diffusa distribuzione soprattutto sul territorio comunale. Al riguardo rilevano quelli consumati nelle zone residenziali maggiormente isolate, come pure nelle abitazioni a ridosso di importanti svincoli autostradali. Il 12 marzo 2019, l'Arma dei Carabinieri ha eseguito un'ordinanza di custodia cautelare nei confronti di 34 persone - principalmente allocate nel campo nomadi di Piacenza e della provincia - ritenute responsabili, a vario titolo, di associazione per delinquere finalizzata alla commissione di furti aggravati, furti in abitazione, estorsione, truffa, ricettazione, riciclaggio, utilizzo fraudolento dei mezzi elettronici di pagamento, detenzione e porto abusivo di armi nonché detenzione e spaccio di sostanze stupefacenti.

Le eterogenee declinazioni della criminalità diffusa sono riconducibili soprattutto a tossicodipendenti, nomadi ed extracomunitari, la cui consistenza sotto il profilo numerico - anche con il ricorso a forme di "pendolarismo" da altre regioni - non appare trascurabile.

Sodalizi delinquenziali cinesi - oltre che nello sfruttamento di proprie connazionali nel meretricio, solitamente utilizzando fittizi "centri massaggi" - risultano coinvolti nello spaccio di droghe sintetiche - quali l'ecstasy - e nella gestione del gioco d'azzardo.

Il 27 novembre 2019, la Polizia di Stato, a conclusione dell'operazione "Little Free Bear", ha eseguito una misura cautelare nei confronti di 4 cittadini nigeriani, ritenuti responsabili di riduzione in schiavitù, immigrazione clandestina, favoreggiamento e sfruttamento della prostituzione.

Nel 2019, nella provincia di Piacenza il numero totale dei delitti sono stati 8.948, in decremento (-5,5%) rispetto all'anno precedente. I delitti che hanno registrato un incremento concernono gli omicidi volontari (da 1 a 2 casi), le truffe e le frodi informatiche (+7,2%), gli incendi (da 6 a 27 casi).

La criminalità straniera incide maggiormente sulle violazioni inerenti le sostanze stupefacenti. Nel 2019, le denunce all'Autorità Giudiziaria di cittadini stranieri (1.693) hanno riguardato il 43 % circa del totale dei delitti.

Territorio dell'Emilia-Romagna

Per quanto concerne il territorio dell'Emilia-Romagna, attraverso l'analisi dei dati in possesso della Rete per l'integrità e la trasparenza regionale dell'Emilia-Romagna, dell'Area Legalità presso il Gabinetto del Presidente della Giunta Regionale dell'Emilia Romagna, e di Unioncamere, leggiamo che:

"A differenza di altre regioni del Nord Italia, il controllo del territorio da parte di organizzazioni criminali in Emilia-Romagna risulta ancora assente, mentre la loro attività

principale e più remunerativa è costituita dai traffici illeciti, in particolare dal traffico di stupefacenti. Le altre attività rilevanti delle mafie in Emilia-Romagna riguardano l'edilizia pubblica e privata, il movimento terra e autotrasporti, l'usura, il recupero crediti, la gestione e il controllo illegale del gioco d'azzardo, le estorsioni, l'intestazione fittizia di beni e il riciclaggio. Le organizzazioni mafiose hanno adottato meccanismi di infiltrazione diversi da quelli tradizionali al fine di rendersi assai più invisibili e quindi anche più difficilmente decifrabili. La loro azione in tal modo si confonde spesso con quella di operatori che si muovono nella legalità. È l'edilizia, il settore più vulnerabile all'infiltrazione mafiosa in Emilia-Romagna e dove i processi di corruzione e di condizionamento della criminalità organizzata sono più visibili e consolidati, come dimostrato anche dall'inchiesta Aemilia, il cui impianto accusatorio è stato recentemente confermato nel primo grado di giudizio. Parma è la città in cui si segnala una presenza significativa di Cosa nostra, con cellule collegate alla famiglia Panepinto di Bivona (AG), per il resto poco presente nel territorio regionale. Negli ultimi tempi alle presenze mafiose italiane si sono aggiunti sodalizi criminali d'origine straniera, in particolare albanese e nigeriana, attivi principalmente nel traffico di stupefacenti e nella tratta di esseri umani finalizzata allo sfruttamento della prostituzione. Anche nel mercato immobiliare si segnala nella regione un notevole attivismo delle cosche mafiose. Si tratta di un settore strategico, che consente di reinvestire capitali illeciti ed acquisire patrimoni immobiliari, in genere utilizzando acquirenti fittizi. Anche in questo caso si rivela fondamentale il ruolo giocato da "faccendieri" locali e prestanome nel mondo delle professioni. Il riciclaggio risulta così essere una delle attività più fiorenti della criminalità organizzata in Emilia-Romagna e si manifesta attraverso acquisti di attività commerciali, imprese ed immobili. Ancora negli anni più recenti il controllo del mercato degli stupefacenti in Emilia-Romagna assume una rilevanza fondamentale per le organizzazioni criminali. È infatti da questa attività che tali organizzazioni criminali traggono la porzione più consistente dei loro profitti, da reinvestire poi in parte anche nelle attività del mercato legale attraverso complesse attività di riciclaggio. Il riciclaggio dei capitali illeciti è infatti l'attività terminale per bonificare i capitali provenienti da tutta una serie di attività criminali e che avviene attraverso più fasi e una molteplicità di canali che si vanno sempre di più affinando e moltiplicando man mano che aumentano gli strumenti per contrastarlo: dalla immissione dei capitali nel circuito finanziario attraverso banche, società finanziarie, uffici di cambio, centri off-shore e altri intermediari, alla loro trasformazione in oro, preziosi, oggetti di valore, assegni derivanti da false vincite al gioco, ecc., fino appunto all'investimento in attività lecite a ripulitura avvenuta. Come è noto, i capitali illeciti, una volta ripuliti attraverso complesse operazioni finanziarie realizzate da professionisti spesso a servizio esterno delle organizzazioni criminali, altre volte strutturati al loro interno, sono immessi nell'economia legale e utilizzati per l'acquisto di attività economiche, immobili e, quando necessario, per corrompere pubblici funzionari o condizionare la politica. Quello della corruzione è un fenomeno difficile da misurare non solo perché è difficile definirne correttamente i contorni, ma perché presenta anche, come è ovvio, un elevatissimo sommerso. Se ci si limita a osservare i delitti commessi negli ultimi anni in Emilia-Romagna da pubblici ufficiali contro la pubblica amministrazione, anche in questo caso si può notare una crescita non trascurabile del fenomeno. Va precisato che per quasi il 70% di questi procedimenti si è trattato di violazioni dei doveri d'ufficio e abusi, mentre la restante parte riguardava reati più strettamente collegati ai fenomeni corruttivi. In particolare, nel settennio in esame l'Autorità giudiziaria ha iniziato l'azione penale per 341 procedimenti riguardanti delitti di peculato, 237 di malversazione, 66 di concussione e 154 di corruzione vera e propria."

2.2. Analisi del contesto interno

2.2.1. La struttura organizzativa

La struttura organizzativa dell'ente è stata definita con la deliberazione del Comitato Esecutivo n. 94 del 13/11/2020. La struttura è ripartita in Aree. Al vertice di ciascuna Area è posto un responsabile, dipendente di categoria D, titolare di posizione organizzativa in quanto non vi è personale con qualifica dirigenziale.

L'Ente di Gestione per i Parchi e la Biodiversità – Emilia Occidentale dispone di n. 26 unità di personale dipendente (di cui n.1 unità occupate stabilmente presso il Vivaio Forestale Scodogna, di proprietà Regionale e in gestione all'Ente, e di cui n.2 poste in aspettativa) cui si aggiungono n.6 unità a tempo determinato e n.2 unità dipendenti regionali in distacco, così suddivise in aree e servizi:

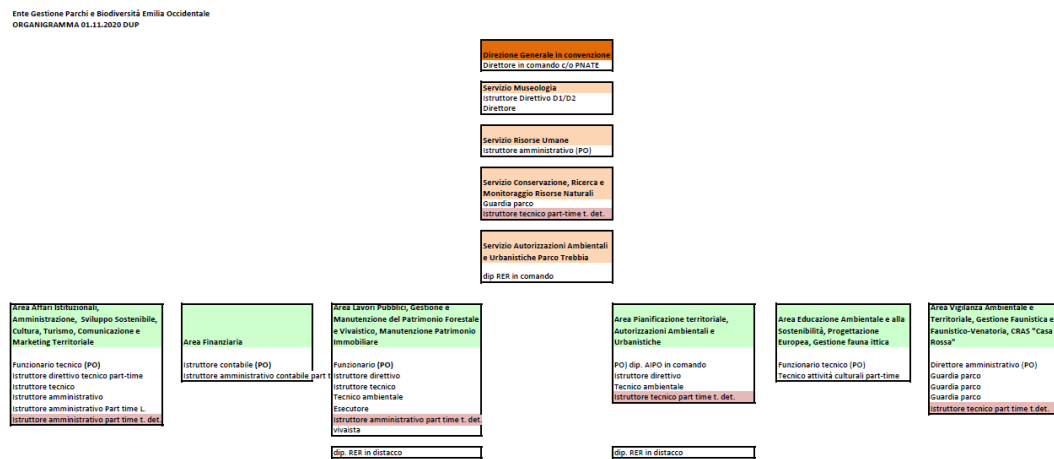

L'Ente è oggetto di assegnazione in distacco di personale regionale trasferito ai sensi della L.R. 13/2015 in seguito al riordino delle Amministrazioni Provinciali.

Le funzioni di Direttore vengono svolte dal Dott. Delio Folzani, tramite servizio in convenzione con l'Unione Montana Appennino Parma Est con decorrenza 1/05/2017 – 30/04/2022.

Le funzioni relative ai seguenti servizi vengono svolte in convenzione con l'Unione Montana Appennino Parma Est:

- 1. SERVIZIO FORESTAZIONE;
- 2. SERVIZIO ESPROPRI;
- 3. UFFICI SEDE PERIFERICA DI LANGHIRANO;
- 4. REPERTORIAZIONE CONTRATTI DIGITALI;
- 5. RIMBORSO UFFICIO PERIFERICO MONCHIO D.C. PER GESTIONE PRATICHE TAGLIO BOSCO E CUP;

Altri servizi affidati in convenzione sono:

- Centrale unica di committenza (in corso di rinnovo);
- sorveglianza e vigilanza volontaria;
- front office e pulizie sedi;
- gestione integrata delle acque;
- controllo nei confronti della popolazione di cinghiale -cessione delle carcasse;
- promozione e manutenzione dei sentieri;
- promozione e valorizzazione di strutture;
- monitoraggi ambientali;
- per la progettazione partecipata;
- utilizzo di personale della polizia provinciale.

Altri servizi generali, di funzionamento e gestione non espletabili dal personale interno od in convenzione o distacco vengono affidati tramite appalto od incarico, ad esempio il servizio di elaborazione paghe personale (Publika) e le funzioni del Nucleo di valutazione/Organismo interno di valutazione /OIV (Dott. Pietro Bevilacqua).

2.2.2. Funzioni e compiti della struttura

La struttura organizzativa è chiamata a svolgere tutti i compiti e le funzioni che l'ordinamento le attribuisce, compresa l'organizzazione generale dell'Ente, la gestione finanziaria e contabile, e il controllo.

L'Ente di Gestione per i Parchi e la Biodiversità – Emilia Occidentale è l'Ente pubblico che gestisce cinque parchi regionali, quattro riserve naturali regionali, diversi siti Rete Natura 2000, il parco provinciale, un'area di riequilibrio ecologico, e un'area di paesaggio naturale protetto, tutte presenti nelle province di Parma e Piacenza, e precisamente:

- Parco Regionale Boschi di Carrega
- Parco Fluviale Regionale del Taro
- Parco Regionale Valli del Cedra e del Parma
- Parco Regionale dello Stirone e del Piacenziano
- Parco Fluviale Regionale del Trebbia
- Riserva Regionale Parma Morta
- Riserva Regionale Monte Prinzera
- Riserva Regionale Torrile Trecasali
- Riserva Regionale Ghirardi
- Parco Provinciale del Monte Fuso
- Area di riequilibrio ecologico il Castello
- Paesaggio naturale protetto Colli del Nure.

Questo sistema di governo delle Aree Naturali Protette della Regione Emilia-Romagna è stato sancito con l'approvazione della Legge Regionale n.24 del 23.12.2011 "Riorganizzazione del Sistema Regionale delle Aree protette e dei siti della rete Natura 2000 e Istituzione del Parco Regionale dello Stirone e del Piacenziano" entrata in vigore a partire dal 1 gennaio 2012 e che ha soppresso i precedenti consorzi di gestione dei Parchi.

L'Ente di Gestione per i Parchi e la Biodiversità – Emilia Occidentale, svolge le funzioni amministrative in materia ambientale e biodiversità indicate all'art. 3 della legge istitutiva:

- a) la gestione dei Parchi, ivi compresi i Siti della Rete natura 2000 situati all'interno del loro perimetro;
- b) la gestione delle Riserve naturali regionali;
- c) la gestione dei Siti della Rete natura 2000 nelle aree esterne al perimetro dei parchi;
- d) l'istituzione dei Paesaggi naturali e seminaturali protetti e la relativa gestione, previa proposta della Provincia territorialmente interessata;
- e) l'istituzione e il coordinamento della gestione delle Aree di riequilibrio ecologico;
- f) l'adozione del Programma di tutela e valorizzazione della Macroarea;
- g) la valutazione di incidenza dei piani di competenza comunale nonché dei progetti e interventi approvati dalla Provincia e dal Comune e che interessano il territorio della Macroarea;
- h) il coordinamento e la gestione delle attività di educazione alla sostenibilità in materia di biodiversità e conservazione della natura;
- i) l'esercizio delle funzioni amministrative in materia di fauna minore;
- j) l'accordo con gli Enti gestori delle Riserve naturali statali incluse nel territorio della Macroarea per le misure di pianificazione e gestione;
- k) lo sviluppo di forme di coordinamento e collaborazione con gli Enti nazionale e interregionali contermini;
- l) lo sviluppo di forme di coordinamento e collaborazione con le autorità competenti, per il monitoraggio e la tutela dell'ambiente marino, fino a 10 km dalla costa, limitrofo alle aree protette.

Subentra inoltre ai Consorzi di gestione dei Parchi precostituiti nelle seguenti funzioni, qualora esercitate sulla base della normativa vigente:

- m) la gestione del demanio forestale regionale ricompreso nel territorio dei Parchi regionali e delle aree contigue;
- n) le funzioni amministrative di cui alla legge regionale 2 aprile 1996 n. 6 (Disciplina della raccolta e della commercializzazione dei funghi epigei spontanei nel territorio regionale. Applicazione della legge n. 352 del 23 agosto 1993) in materia di raccolta di funghi epigei spontanei per il territorio ricompreso nel perimetro dei Parchi.

All'Ente di gestione per i parchi e la biodiversità, partecipano i Comuni il cui territorio è incluso nel perimetro di un Parco, anche solo parzialmente, e le Province interessate da parchi, riserve o da siti della "Rete Natura 2000". Nel corso dell'anno 2019 ha approvato la propria partecipazione all'Ente anche il Comune di Neviano degli Arduini.

La legge regionale istitutiva n.24 del 23/12/2011 indica che l'Ente abbia come riferimento per densità di popolamento quello di un Comune con popolazione sino a 15.000 abitanti.

L'utenza accede ai servizi offerti dall'Ente presso le sedi operative sparse sul territorio, presso il sito internet istituzionale www.parchidelducato.it e attraverso i recapiti telefonici, informatici e multimediali messi a disposizione. Particolarmente importante è l'interazione informatica e online con l'utenza in tempo di pandemia da virus COVID-19.

L'utenza sostanzialmente riguarda l'accesso ai servizi offerti in merito:

- alle informazioni turistiche, circa la possibilità di effettuare/organizzare visite (anche scolastiche) nelle strutture museali/centri visita;
- alle informazioni per le escursioni trekking sui percorsi realizzati;
- alle informazioni circa le altre iniziative calendarizzate;
- alle informazioni e pratiche relative ai provvedimenti di autorizzazione e concessione di pareri, nulla osta e valutazioni d'incidenza;
- alle informazioni e pratiche relative all'esercizio dell'attività venatoria e ai procedimenti amministrativi conseguenti di rilascio dei tesserini autorizzativi;
- alle informazioni e pratiche relative all'esercizio dell'attività della pesca e ai procedimenti amministrativi conseguenti di rilascio dei tesserini autorizzativi;
- alle informazioni e pratiche relative ai provvedimenti di domanda di accertamento danni provocati da fauna selvatica alle colture, per la concessione dei relativi rimborsi.

Il territorio dei Parchi dell'Emilia Occidentale include alcuni SIC e ZPS in parte o interamente corrispondenti ai perimetri di singoli parchi o riserve naturali gestiti dall'Ente.

2.3. La mappatura dei processi

La mappatura dei processi si articola in tre fasi: identificazione, descrizione, rappresentazione. L'obiettivo è definire la lista dei processi che dovranno essere oggetto di analisi e approfondimento nella successiva fase.

Il risultato atteso della prima fase della mappatura è l'identificazione dell'elenco completo dei processi dall'Ente. I processi identificati sono poi aggregati nelle cosiddette "aree di rischio", intese come raggruppamenti omogenei di processi.

Il PNA 2019, Allegato n. 1, ha individuato le seguenti "Aree di rischio" per gli enti locali:

1. acquisizione e gestione del personale;
2. affari legali e contenzioso;
3. contratti pubblici;
4. controlli, verifiche, ispezioni e sanzioni;
5. gestione dei rifiuti;
6. gestione delle entrate, delle spese e del patrimonio;
7. governo del territorio;
8. incarichi e nomine;

9. pianificazione urbanistica;
10. provvedimenti ampliativi della sfera giuridica dei destinatari con effetto economico diretto e immediato;
11. provvedimenti ampliativi della sfera giuridica dei destinatari privi di effetto economico diretto e immediato.

Oltre, alle undici "Aree di rischio" proposte dal PNA, il presente piano prevede un'ulteriore area definita "Altri servizi".

Il RPCT ha coordinato il lavoro fra i responsabili d'area (i funzionari dell'ente responsabili delle principali ripartizioni organizzative) e il personale dell'Ente.

Data la conoscenza da parte di ciascun funzionario dei procedimenti, dei processi e delle attività svolte nella propria area, i responsabili hanno potuto elaborare i processi elencati nelle schede allegate, denominate "**Mappatura dei processi a catalogo dei rischi**" (**Allegato A**).

Tali processi, poi, sempre secondo gli indirizzi espressi dal PNA, sono stati brevemente descritti (mediante l'indicazione dell'input, delle attività costitutive il processo, e dell'output finale) e, infine, è stata registrata l'unità organizzativa responsabile del processo stesso.

Seppur la mappatura di cui all'allegato appaia comprensiva di tutti i processi riferibili all'Ente in seguito al riesame avvenuto, i responsabili si occuperanno di mantenerla aggiornata nel corso dei prossimi esercizi in caso intervengano modifiche.

3. Valutazione e trattamento del rischio

La valutazione del rischio è una “macro-fase” del processo di gestione del rischio, nella quale il rischio stesso viene “identificato, analizzato e confrontato con gli altri rischi al fine di individuare le priorità di intervento e le possibili misure correttive e preventive (trattamento del rischio)”.

Tale “macro-fase” si compone di tre (sub) fasi: identificazione, analisi e ponderazione.

3.1. Identificazione

Nella fase di identificazione degli “eventi rischiosi” l’obiettivo è individuare comportamenti o fatti, relativi ai processi dell’Ente, tramite i quali si concretizza il fenomeno corruttivo.

Dopo la “mappatura”, l’oggetto di analisi può essere: l’intero processo; ovvero le singole attività che compongono ciascun processo.

Secondo l’Autorità, “Tenendo conto della dimensione organizzativa dell’amministrazione, delle conoscenze e delle risorse disponibili, l’oggetto di analisi può essere definito con livelli di analiticità e, dunque, di qualità progressivamente crescenti”.

L’ANAC ritiene che, in ogni caso, il livello minimo di analisi per l’identificazione dei rischi debba essere rappresentato almeno dal “processo”. In tal caso, i processi rappresentativi dell’attività dell’amministrazione “non sono ulteriormente disaggregati in attività”. Tale impostazione metodologica è conforme al principio della “gradualità”.

L’analisi svolta per processi, e non per singole attività che compongono i processi, “è ammissibile per amministrazioni di dimensione organizzativa ridotta o con poche risorse e competenze adeguate allo scopo, ovvero in particolari situazioni di criticità”. “L’impossibilità di realizzare l’analisi a un livello qualitativo più avanzato deve essere adeguatamente motivata nel PTPCT” che deve prevedere la programmazione, nel tempo, del graduale innalzamento del dettaglio dell’analisi.

L’Autorità consente che l’analisi non sia svolta per singole attività anche per i “processi in cui, a seguito di adeguate e rigorose valutazioni già svolte nei precedenti PTPCT, il rischio corruttivo [sia] stato ritenuto basso e per i quali non si siano manifestati, nel frattempo, fatti o situazioni indicative di qualche forma di criticità”. Al contrario, per i processi che abbiano registrato rischi corruttivi elevati, l’identificazione del rischio sarà “sviluppata con un maggior livello di dettaglio, individuando come oggetto di analisi, le singole attività del processo”.

Il RPCT ha coordinato il lavoro dei responsabili d’area (i funzionari dell’ente responsabili delle principali ripartizioni organizzative) e del personale dell’ente.

Data la dimensione organizzativa contenuta dell’ente, i responsabili hanno svolto l’analisi per singoli “processi” (senza scomporre gli stessi in “attività”, fatta eccezione per i processi relativi agli affidamenti di lavori, servizi e forniture).

I responsabili d’area ed i dipendenti coordinati dal RPCT hanno applicato principalmente le seguenti metodologie:

- in primo luogo, la partecipazione degli stessi funzionari responsabili, con conoscenza diretta dei processi e quindi delle relative criticità;

- quindi, i risultati dell'analisi del contesto;
- le risultanze della mappatura;
- l'analisi di casi giudiziari e di altri episodi di corruzione o cattiva gestione accaduti in passato in altre amministrazioni o enti simili;
- segnalazioni ricevute tramite il "whistleblowing" o con altre modalità (ad esempio con la collaborazione e lo scambio con altri enti del territorio).

Identificazione dei rischi: una volta individuati gli eventi rischiosi, questi devono essere formalizzati e documentati nel PTPCT.

Secondo l'Autorità, la formalizzazione potrà avvenire tramite un "registro o catalogo dei rischi" dove, per ogni oggetto di analisi, processo o attività che sia, è riportata la descrizione di "tutti gli eventi rischiosi che possono manifestarsi". Per ciascun processo deve essere individuato almeno un evento rischioso.

I responsabili ed il RPCT hanno prodotto un **catalogo dei rischi principali**.

Il catalogo è riportato nelle schede allegate, denominate "**Mappatura dei processi a catalogo dei rischi**" (**Allegato A**). Il catalogo è riportato nella **colonna F**.

Per ciascun processo è indicato il rischio più grave individuato.

3.2. Analisi del rischio

L'analisi del rischio si prefigge due obiettivi: comprendere gli eventi rischiosi, identificati nella fase precedente, attraverso l'esame dei cosiddetti "*fattori abilitanti*" della corruzione; *stimare il livello di esposizione* al rischio dei processi e delle attività.

Fattori abilitanti

L'analisi è volta a comprendere i "fattori abilitanti" la corruzione, i fattori di contesto che agevolano il verificarsi di comportamenti o fatti di corruzione.

Per ciascun rischio, i fattori abilitanti possono essere molteplici e combinarsi tra loro. Ad esempio:

- assenza di misure di trattamento del rischio (controlli): si deve verificare se siano già stati predisposti, e con quale efficacia, strumenti di controllo degli eventi rischiosi;
- mancanza di trasparenza;
- eccessiva regolamentazione, complessità e scarsa chiarezza della normativa di riferimento;
- esercizio prolungato ed esclusivo della responsabilità di un processo da parte di pochi o di un unico soggetto;
- scarsa responsabilizzazione interna;
- inadeguatezza o assenza di competenze del personale addetto ai processi;

- inadeguata diffusione della cultura della legalità;
- mancata attuazione del principio di distinzione tra politica e amministrazione.

Stima del livello di rischio

In questa fase si procede alla stima del livello di esposizione al rischio per ciascun oggetto di analisi. Misurare il grado di esposizione al rischio consente di individuare i processi e le attività sui quali concentrare le misure di trattamento e il successivo monitoraggio da parte del RPCT.

L'analisi si sviluppa secondo le sub-fasi seguenti: scegliere l'approccio valutativo; individuare i criteri di valutazione; rilevare i dati e le informazioni; formulare un giudizio sintetico, adeguatamente motivato.

Per stimare l'esposizione ai rischi, l'approccio può essere di tipo qualitativo o quantitativo, oppure un mix tra i due.

Approccio qualitativo: l'esposizione al rischio è stimata in base a motivate valutazioni, espresse dai soggetti coinvolti nell'analisi, su specifici criteri. Tali valutazioni, anche se supportate da dati, in genere non prevedono una rappresentazione di sintesi in termini numerici.

Approccio quantitativo: nell'approccio di tipo quantitativo si utilizzano analisi statistiche o matematiche per quantificare il rischio in termini numerici.

Si è ritenuto di adottare un approccio di tipo **qualitativo**, dando ampio spazio alla motivazione della valutazione e garantendo la massima trasparenza.

Criteri di valutazione

L'ANAC ritiene che "i criteri per la valutazione dell'esposizione al rischio di eventi corruttivi possono essere tradotti operativamente in **indicatori di rischio** in grado di fornire delle indicazioni sul livello di esposizione al rischio del processo o delle sue attività componenti". Per stimare il rischio, quindi, è necessario definire preliminarmente indicatori del livello di esposizione del processo al rischio di corruzione.

In forza del principio di "gradualità", tenendo conto della dimensione organizzativa, delle conoscenze e delle risorse, gli indicatori possono avere livelli di qualità e di complessità progressivamente crescenti.

L'Autorità ha proposto indicatori comunemente accettati, anche ampliabili o modificabili da ciascuna amministrazione (PNA 2019, Allegato n. 1).

Gli indicatori sono:

1. **livello di interesse "esterno":** la presenza di interessi rilevanti, economici o meno, e di benefici per i destinatari determina un incremento del rischio;
2. **grado di discrezionalità del decisore interno:** un processo decisionale altamente discrezionale si caratterizza per un livello di rischio maggiore rispetto ad un processo decisionale altamente vincolato;

3. **manifestazione di eventi corruttivi in passato:** se l'attività è stata già oggetto di eventi corruttivi nell'amministrazione o in altre realtà simili, il rischio aumenta poiché quella attività ha caratteristiche che rendono praticabile il malaffare;
4. **trasparenza/opacità del processo decisionale:** l'adozione di strumenti di trasparenza sostanziale, e non solo formale, abbassa il rischio;
5. **livello di collaborazione del responsabile del processo nell'elaborazione, aggiornamento e monitoraggio del piano:** la scarsa collaborazione può segnalare un deficit di attenzione al tema della corruzione o, comunque, determinare una certa opacità sul reale livello di rischio;
6. **grado di attuazione delle misure di trattamento:** l'attuazione di misure di trattamento si associa ad una minore probabilità di fatti corruttivi.

Tutti gli indicatori suggeriti dall'ANAC sono stati utilizzati per valutare il rischio nel presente PTPCT.

I responsabili (funzionari dell'ente responsabili delle principali ripartizioni organizzative) ed i dipendenti dell'ente coordinati dal RPCT, hanno utilizzato i suddetti indicatori.

I risultati dell'analisi sono stati riportati nelle schede allegate, denominate "**Analisi dei rischi**" (**Allegato B**).

Rilevazione dei dati e delle informazioni

La rilevazione delle informazioni è stata coordinata dal RPCT.

Come già precisato, i responsabili coordinati dal RPCT hanno applicato gli indicatori di rischio proposti dall'ANAC.

I responsabili coordinati dal RPCT (funzionari che vantano la conoscenza dei procedimenti, dei processi e delle attività svolte dalla propria area) hanno ritenuto di procedere con la metodologia dell'"**autovalutazione**" proposta dall'ANAC (PNA 2019, Allegato 1, pag. 29).

Al termine dell'"**autovalutazione**" svolta dai responsabili, il RPCT ha vagliato le stime dei responsabili per analizzarne la ragionevolezza ed evitare la sottostima delle stesse, secondo il principio della "prudenza".

I risultati dell'analisi sono stati riportati nelle schede allegate, denominate "**Analisi dei rischi**" (**Allegato B**).

Tutte le "valutazioni" espresse sono supportate da una chiara e sintetica motivazioni esposta nell'ultima colonna a destra ("**Motivazione**") nelle suddette schede (**Allegato B**). Le valutazioni, per quanto possibile, sono sostenute dai "dati oggettivi" in possesso dell'ente (PNA, Allegato n. 1, Part. 4.2, pag. 29).

Misurazione del rischio

In questa fase, per ogni oggetto di analisi si procede alla misurazione degli indicatori di rischio.

Con la misurazione degli indicatori di rischio svolta con metodologia "qualitativa" è possibile applicare una scala di valutazione di tipo ordinale: alto, medio, basso. "Ogni misurazione deve essere adeguatamente motivata alla luce dei dati e delle evidenze raccolte" (PNA 2019, Allegato n. 1, pag. 30).

Attraverso la misurazione dei singoli indicatori si dovrà pervenire alla valutazione complessiva del livello di rischio. Il valore complessivo ha lo scopo di fornire una "misurazione sintetica" e, anche in questo caso, potrà essere usata la scala di misurazione ordinale (basso, medio, alto).

L'ANAC, quindi, raccomanda quanto segue:

- qualora, per un dato processo, siano ipotizzabili più eventi rischiosi con un diverso livello di rischio, "si raccomanda di far riferimento al valore più alto nello stimare l'esposizione complessiva del rischio";
- evitare che la valutazione sia data dalla media dei singoli indicatori;

In ogni caso, vige il principio per cui "ogni misurazione deve essere adeguatamente motivata alla luce dei dati e delle evidenze raccolte".

Pertanto, come da PNA, l'analisi del presente PTPCT è stata svolta con **metodologia di tipo qualitativo** ed è stata applicata la seguente **scala ordinale**:

Livello di rischio	Sigla corrispondente
Rischio quasi nullo	N
Rischio molto basso	B-
Rischio basso	B
Rischio moderato	M
Rischio alto	A
Rischio molto alto	A+
Rischio altissimo	A++

I responsabili coordinati dal RPCT, hanno applicato gli indicatori proposti dall'ANAC ed hanno proceduto ad autovalutazione degli stessi con metodologia di tipo **qualitativo**.

E' stata espressa la misurazione, di ciascun indicatore di rischio applicando la scala ordinale di cui sopra.

I risultati della misurazione sono riportati nelle schede allegate, denominate "**Analisi dei rischi**" (**Allegato B**). Nella colonna denominata "**Valutazione complessiva**" è indicata la misurazione di sintesi di ciascun oggetto di analisi.

Tutte le valutazioni sono supportate da una chiara e sintetica motivazioni esposta nell'ultima colonna a destra ("**Motivazione**") nelle suddette schede (**Allegato B**).

Le valutazioni, per quanto possibile, sono sostenute dai "dati oggettivi" in possesso dell'ente (PNA, Allegato n. 1, Part. 4.2, pag. 29).

3.3. La ponderazione

Scopo della ponderazione è quello di “agevolare, sulla base degli esiti dell’analisi del rischio, i processi decisionali riguardo a quali rischi necessitano un trattamento e le relative priorità di attuazione” (Allegato n. 1, Par. 4.3, pag. 31).

Nella fase di ponderazione si stabiliscono: le azioni da intraprendere per ridurre il grado di rischio; le priorità di trattamento, considerando gli obiettivi dell’organizzazione e il contesto in cui la stessa opera, attraverso il loro confronto.

Per quanto concerne la definizione delle priorità di trattamento, nell’impostare le azioni di prevenzione si deve tener conto del livello di esposizione al rischio e “procedere in ordine via via decrescente”, iniziando dalle attività che presentano un’esposizione più elevata fino ad arrivare al trattamento di quelle con un rischio più contenuto.

In questa fase, i responsabili coordinati dal RPCT, hanno ritenuto di:

1. assegnare la massima priorità agli oggetti di analisi che hanno ottenuto una valutazione complessiva di rischio **A++** ("rischio altissimo") procedendo, poi, in ordine decrescente di valutazione secondo la scala ordinale;
2. prevedere "misure specifiche" per gli oggetti di analisi con valutazione **A++**, **A+**, **A**.

3.4. Trattamento del rischio

Il trattamento del rischio è la fase finalizzata ad individuare i correttivi e le modalità più idonee a prevenire i rischi, sulla base delle priorità emerse in sede di valutazione degli eventi rischiosi.

In tale fase, si progetta l’attuazione di misure specifiche e puntuali e prevedere scadenze ragionevoli in base alle priorità rilevate e alle risorse disponibili.

La fase di individuazione delle misure deve quindi essere impostata avendo cura di contemperare anche la sostenibilità della fase di controllo e di monitoraggio delle misure stesse, onde evitare la pianificazione di misure astratte e non attuabili.

Le misure possono essere "generali" o "specifiche".

Le **misure generali** intervengono in maniera trasversale sull’intera amministrazione e si caratterizzano per la loro incidenza sul sistema complessivo della prevenzione della corruzione;

le **misure specifiche** agiscono in maniera puntuale su alcuni specifici rischi individuati in fase di valutazione del rischio e si caratterizzano dunque per l’incidenza su problemi specifici.

L’individuazione e la conseguente programmazione di misure per la prevenzione della corruzione rappresentano il “cuore” del PTPCT.

Tutte le attività fin qui effettuate sono propedeutiche alla identificazione e progettazione delle misure che rappresentano, quindi, la parte fondamentale del PTPCT.

In conclusione, il trattamento del rischio rappresenta la fase in cui si individuano le misure idonee a prevenire il rischio corruttivo cui l’organizzazione è esposta (fase 1) e si programmano le modalità della loro attuazione (fase 2).

3.4.1. Individuazione delle misure

La prima fase del trattamento del rischio ha l'obiettivo di identificare le misure di prevenzione della corruzione, in funzione delle criticità rilevate in sede di analisi.

In questa fase, dunque, l'Ente è chiamato ad individuare le misure più idonee a prevenire i rischi individuati, in funzione del livello di rischio e dei loro fattori abilitanti.

L'obiettivo di questa prima fase del trattamento è quella di individuare, per quei rischi (e attività del processo cui si riferiscono) ritenuti prioritari, l'elenco delle possibili misure di prevenzione della corruzione abbinata a tali rischi.

Il PNA suggerisce le misure seguenti, che possono essere applicate sia come "generali" che come "specifiche":

- controllo;
- trasparenza;
- definizione e promozione dell'etica e di standard di comportamento;
- regolamentazione;
- semplificazione;
- formazione;
- sensibilizzazione e partecipazione;
- rotazione;
- segnalazione e protezione;
- disciplina del conflitto di interessi;
- regolazione dei rapporti con i "rappresentanti di interessi particolari" (lobbies).

Una misura di trasparenza può essere programmata come misure "generale" o come misura "specifiche".

Essa è generale quando insiste trasversalmente sull'organizzazione, al fine di migliorare complessivamente la trasparenza dell'azione amministrativa (es. la corretta e puntuale applicazione del d.lgs. 33/2013); è, invece, di tipo specifico, se in risposta a specifici problemi di scarsa trasparenza rilevati tramite l'analisi del rischio trovando, ad esempio, modalità per rendere più trasparenti particolari processi prima "opachi" e maggiormente fruibili informazioni sugli stessi.

Con riferimento alle principali categorie di misure, l'ANAC ritiene particolarmente importanti quelle relative alla semplificazione e sensibilizzazione interna (promozione di etica pubblica) in quanto, ad oggi, ancora poco utilizzate.

La semplificazione, in particolare, è utile laddove l'analisi del rischio abbia evidenziato che i fattori abilitanti i rischi del processo siano una regolamentazione eccessiva o non chiara, tali da generare una forte asimmetria informativa tra il cittadino e colui che ha la responsabilità del processo.

L'individuazione delle misure di prevenzione non deve essere astratta e generica. L'indicazione della mera categoria della misura non può, in alcun modo, assolvere al compito di individuare la misura (sia essa generale o specifica) che si intende attuare. È

necessario indicare chiaramente la misura puntuale che l'Ente ha individuato ed intende attuare.

Ciascuna misura dovrebbe disporre dei requisiti seguenti:

1- presenza ed adeguatezza di misure o di controlli specifici pre-esistenti sul rischio individuato e sul quale si intende adottare misure di prevenzione della corruzione: al fine di evitare la stratificazione di misure che possono rimanere inapplicate, prima dell'identificazione di nuove misure, è necessaria un'analisi sulle eventuali misure previste nei Piani precedenti e su eventuali controlli già esistenti per valutarne il livello di attuazione e l'adeguatezza rispetto al rischio e ai suoi fattori abilitanti; solo in caso contrario occorre identificare nuove misure; in caso di misure già esistenti e non attuate, la priorità è la loro attuazione, mentre in caso di inefficacia occorre identificarne le motivazioni;

2- capacità di neutralizzazione dei fattori abilitanti il rischio: l'identificazione della misura deve essere la conseguenza logica dell'adeguata comprensione dei fattori abilitanti l'evento rischioso; se l'analisi del rischio ha evidenziato che il fattore abilitante in un dato processo è connesso alla carenza dei controlli, la misura di prevenzione dovrà incidere su tale aspetto e potrà essere, ad esempio, l'attivazione di una nuova procedura di controllo o il rafforzamento di quelle già presenti. In questo stesso esempio, avrà poco senso applicare per questo evento rischioso la rotazione del personale dirigenziale perché, anche ammesso che la rotazione fosse attuata, non sarebbe in grado di incidere sul fattore abilitante l'evento rischioso (che è appunto l'assenza di strumenti di controllo);

3- sostenibilità economica e organizzativa delle misure: l'identificazione delle misure di prevenzione è strettamente correlata alla capacità di attuazione da parte delle amministrazioni; se fosse ignorato quest'aspetto, il PTPCT finirebbe per essere poco realistico; pertanto, sarà necessario rispettare due condizioni:

a) per ogni evento rischioso rilevante, e per ogni processo organizzativo significativamente esposto al rischio, deve essere prevista almeno una misura di prevenzione potenzialmente efficace;

b) deve essere data preferenza alla misura con il miglior rapporto costo/efficacia;

4- adattamento alle caratteristiche specifiche dell'organizzazione: l'identificazione delle misure di prevenzione non può essere un elemento indipendente dalle caratteristiche organizzative, per questa ragione, il PTPCT dovrebbe contenere un n. significativo di misure, in maniera tale da consentire la personalizzazione della strategia di prevenzione della corruzione sulla base delle esigenze peculiari di ogni singola amministrazione.

Come nelle fasi precedenti, anche l'individuazione delle misure deve avvenire con il coinvolgimento della struttura organizzativa, recependo le indicazioni dei soggetti interni interessati (responsabili e addetti ai processi), ma anche promuovendo opportuni canali di ascolto degli stakeholder.

In questa fase, i responsabili d'area coordinati dal RPCT, secondo il PNA, hanno individuato misure generali e misure specifiche, in particolare per i processi che hanno ottenuto una valutazione del livello di rischio **A++**.

Le misure sono state puntualmente indicate e descritte nelle schede allegate denominate "**Individuazione e programmazione delle misure**" (**Allegato C**).

Le misure sono elencate e descritte nella **colonna E** delle suddette schede.

Per ciascun oggetto analisi è stata individuata e programmata almeno una misura di contrasto o prevenzione, secondo il criterio suggerito dal PNA del "miglior rapporto costo/efficacia".

Le principali misure, inoltre, sono state ripartite per singola "area di rischio" (**Allegato C1**).

3.4.2. Programmazione delle misure

La seconda fase del trattamento del rischio ha l'obiettivo di programmare adeguatamente e operativamente le misure di prevenzione della corruzione dell'Ente.

Secondo il PNA, la programmazione delle misure deve essere realizzata considerando i seguenti elementi descrittivi:

- **fasi o modalità di attuazione della misura:** laddove la misura sia particolarmente complessa e necessiti di varie azioni per essere adottata e presuppone il coinvolgimento di più attori, ai fini di una maggiore responsabilizzazione dei vari soggetti coinvolti, appare opportuno indicare le diverse fasi per l'attuazione, cioè l'indicazione dei vari passaggi con cui l'amministrazione intende adottare la misura;
- **tempistica di attuazione della misura o delle sue fasi:** la misura deve essere scadenzata nel tempo; ciò consente ai soggetti che sono chiamati ad attuarla, così come ai soggetti chiamati a verificarne l'effettiva adozione (in fase di monitoraggio), di programmare e svolgere efficacemente tali azioni nei tempi previsti;
- **responsabilità connesse all'attuazione della misura:** in un'ottica di responsabilizzazione di tutta la struttura organizzativa e dal momento che diversi uffici possono concorrere nella realizzazione di una o più fasi di adozione delle misure, occorre indicare chiaramente quali sono i responsabili dell'attuazione della misura, al fine di evitare fraintendimenti sulle azioni da compiere per la messa in atto della strategia di prevenzione della corruzione;
- **indicatori di monitoraggio e valori attesi:** al fine di poter agire tempestivamente su una o più delle variabili sopra elencate definendo i correttivi adeguati e funzionali alla corretta attuazione delle misure.

Secondo l'ANAC, tenuto conto dell'impatto organizzativo, l'identificazione e la programmazione delle misure devono avvenire con il più ampio coinvolgimento dei soggetti cui spetta la responsabilità della loro attuazione, anche al fine di individuare le modalità più adeguate in tal senso.

In questa fase, i responsabili coordinati dal RPCT, dopo aver individuato misure generali e misure specifiche (elencate e descritte nelle schede allegare denominate "**Individuazione e programmazione delle misure**" - **Allegato C**), hanno provveduto alla programmazione temporale delle medesime, fissando le modalità di attuazione.

Il tutto è descritto per ciascun oggetto di analisi nella **colonna F** ("Programmazione delle misure") delle suddette schede alle quali si rinvia.

4. Trasparenza sostanziale e accesso civico

4.1. Trasparenza

“La trasparenza è intesa come accessibilità totale dei dati e documenti detenuti dalle pubbliche amministrazioni, allo scopo di tutelare i diritti dei cittadini, promuovere la partecipazione degli interessati all'attività amministrativa e favorire forme diffuse di controllo sul perseguimento delle funzioni istituzionali e sull'utilizzo delle risorse pubbliche.”

La trasparenza è attuata principalmente attraverso la pubblicazione dei dati e delle informazioni elencate dalla legge sul sito web nella sezione "Amministrazione trasparente".

4.2. Accesso civico e trasparenza

Il d.lgs. 33/2013 (comma 1 dell'art. 5) prevede: “L'obbligo previsto dalla normativa vigente in capo alle pubbliche amministrazioni di pubblicare documenti, informazioni o dati comporta il diritto di chiunque di richiedere i medesimi, nei casi in cui sia stata omessa la loro pubblicazione”.

Mentre il comma 2, dello stesso art. 5: “Allo scopo di favorire forme diffuse di controllo sul perseguimento delle funzioni istituzionali e sull'utilizzo delle risorse pubbliche e di promuovere la partecipazione al dibattito pubblico, chiunque ha diritto di accedere ai dati e ai documenti detenuti dalle pubbliche amministrazioni, ulteriori rispetto a quelli oggetto di pubblicazione” obbligatoria ai sensi del decreto 33/2013.

La norma attribuisce ad ogni cittadino il libero accesso ai dati elencati dal d.lgs. 33/2013, oggetto di pubblicazione obbligatoria, ed estende l'accesso civico ad ogni altro dato e documento rispetto a quelli da pubblicare in “Amministrazione trasparente”.

L'accesso civico “generalizzato” investe ogni documento, ogni dato ed ogni informazione delle pubbliche amministrazioni. L'accesso civico incontra quale unico limite “la tutela di interessi giuridicamente rilevanti” secondo la disciplina del nuovo art. 5-bis.

Lo scopo dell'accesso generalizzato è quello “di favorire forme diffuse di controllo sul perseguimento delle funzioni istituzionali e sull'utilizzo delle risorse pubbliche e di promuovere la partecipazione al dibattito pubblico”.

L'esercizio dell'accesso civico, semplice o generalizzato, “non è sottoposto ad alcuna limitazione quanto alla legittimazione soggettiva del richiedente”. Chiunque può esercitarlo, “anche indipendentemente dall'essere cittadino italiano o residente nel territorio dello Stato” come precisato dall'ANAC nell'allegato della deliberazione 1309/2016 (a pagina 28).

Nei paragrafi 2.2. e 2.3 delle Linee Guida (deliberazione ANAC n. 1309 del 28 dicembre 2016) l'Autorità anticorruzione ha fissato le differenze tra accesso civico semplice, accesso civico generalizzato ed accesso documentale normato dalla legge 241/1990. Il nuovo accesso “generalizzato” non ha sostituito l'accesso civico “semplice” disciplinato dal decreto trasparenza prima delle modifiche apportate dal “Foia”.

L'accesso civico semplice è attivabile per atti, documenti e informazioni oggetto di pubblicazione obbligatoria e "costituisce un rimedio alla mancata osservanza degli obblighi di pubblicazione imposti dalla legge, sovrapponendo al dovere di pubblicazione, il diritto del privato di accedere ai documenti, dati e informazioni interessati dall'inadempienza" (ANAC deliberazione 1309/2016 pag. 6).

Al contrario, l'accesso generalizzato "si delinea come affatto autonomo ed indipendente da presupposti obblighi di pubblicazione e come espressione, invece, di una libertà che incontra, quali unici limiti, da una parte, il rispetto della tutela degli interessi pubblici o privati indicati all'art. 5 bis, commi 1 e 2, e dall'altra, il rispetto delle norme che prevedono specifiche esclusioni (art. 5 bis, comma 3)".

La deliberazione 1309/2016 ha il merito di precisare anche le differenze tra accesso civico e diritto di accedere agli atti amministrativi secondo la legge 241/1990.

L'ANAC sostiene che l'accesso generalizzato debba essere tenuto distinto dalla disciplina dell'accesso "documentale" di cui agli articoli 22 e seguenti della legge sul procedimento amministrativo. La finalità dell'accesso documentale è ben differente da quella dell'accesso generalizzato. È quella di porre "i soggetti interessati in grado di esercitare al meglio le facoltà - partecipative o oppositive e difensive - che l'ordinamento attribuisce loro a tutela delle posizioni giuridiche qualificate di cui sono titolari". Infatti, dal punto di vista soggettivo, il richiedente deve dimostrare di essere titolare di un "interesse diretto, concreto e attuale, corrispondente ad una situazione giuridicamente tutelata e collegata al documento al quale è chiesto l'accesso".

Inoltre, se la legge 241/1990 esclude perentoriamente l'utilizzo del diritto d'accesso documentale per sottoporre l'amministrazione a un controllo generalizzato, l'accesso generalizzato, al contrario, è riconosciuto dal legislatore proprio "allo scopo di favorire forme diffuse di controllo sul perseguimento delle funzioni istituzionali e sull'utilizzo delle risorse pubbliche e di promuovere la partecipazione al dibattito pubblico". "Dunque, l'accesso agli atti di cui alla l. 241/1990 continua certamente a sussistere, ma parallelamente all'accesso civico (generalizzato e non), operando sulla base di norme e presupposti diversi" (ANAC deliberazione 1309/2016 pag. 7).

Nel caso dell'accesso documentale della legge 241/1990 la tutela può consentire "un accesso più in profondità a dati pertinenti", mentre nel caso dell'accesso generalizzato le esigenze di controllo diffuso del cittadino possono "consentire un accesso meno in profondità (se del caso, in relazione all'operatività dei limiti) ma più esteso, avendo presente che l'accesso in questo caso comporta, di fatto, una larga conoscibilità (e diffusione) di dati, documenti e informazioni".

L'Autorità ribadisce la netta preferenza dell'ordinamento per la trasparenza dell'attività amministrativa:

"la conoscibilità generalizzata degli atti diviene la regola, temperata solo dalla previsione di eccezioni poste a tutela di interessi (pubblici e privati) che possono essere lesi o pregiudicati dalla rivelazione di certe informazioni". Quindi, prevede "ipotesi residuali in cui sarà possibile, ove titolari di una situazione giuridica qualificata, accedere ad atti e documenti per i quali è invece negato l'accesso generalizzato".

L'Autorità, "considerata la notevole innovatività della disciplina dell'accesso generalizzato, che si aggiunge alle altre tipologie di accesso", suggerisce alle amministrazioni ed ai soggetti tenuti all'applicazione del decreto trasparenza l'adozione, "anche nella forma di un regolamento interno sull'accesso, di una disciplina che fornisca

un quadro organico e coordinato dei profili applicativi relativi alle tre tipologie di accesso, con il fine di dare attuazione al nuovo principio di trasparenza introdotto dal legislatore e di evitare comportamenti disomogenei tra uffici della stessa amministrazione”.

La disciplina regolamentare dovrebbe prevedere: una parte dedicata alla disciplina dell’accesso documentale di cui alla legge 241/1990; una seconda parte dedicata alla disciplina dell’accesso civico “semplice” connesso agli obblighi di pubblicazione; una terza parte sull’accesso generalizzato.

Riguardo a quest’ultima sezione, l’ANAC consiglia di “disciplinare gli aspetti procedurali interni per la gestione delle richieste di accesso generalizzato”. In sostanza, si tratterebbe di:

- individuare gli uffici competenti a decidere sulle richieste di accesso generalizzato;
- disciplinare la procedura per la valutazione, caso per caso, delle richieste di accesso.

In attuazione di quanto sopra, questo ente si è dotato del regolamento per la disciplina delle diverse forme di accesso con deliberazione n. 114 del 21/12/2017.

Inoltre, l’Autorità, “al fine di rafforzare il coordinamento dei comportamenti sulle richieste di accesso” invita le amministrazioni “ad adottare anche adeguate soluzioni organizzative”. Quindi suggerisce “la concentrazione della competenza a decidere sulle richieste di accesso in un unico ufficio (dotato di risorse professionali adeguate, che si specializzano nel tempo, accumulando conoscenza ed esperienza), che, ai fini istruttori, dialoga con gli uffici che detengono i dati richiesti” (ANAC deliberazione 1309/2016 paragrafi 3.1 e 3.2).

Oltre a suggerire l’approvazione di un nuovo regolamento, l’Autorità propone il “registro delle richieste di accesso presentate” da istituire presso ogni amministrazione. Questo perché l’ANAC svolge il monitoraggio sulle decisioni delle amministrazioni in merito alle domande di accesso generalizzato. A tal fine raccomanda la realizzazione di una raccolta organizzata delle richieste di accesso, “cd. registro degli accessi”, che le amministrazioni “è auspicabile pubblicarlo sui propri siti”.

Il registro dovrebbe contenere l’elenco delle richieste con oggetto e data, relativo esito e indicazione della data della decisione. Il registro è pubblicato, oscurando i dati personali eventualmente presenti, e tenuto aggiornato almeno ogni sei mesi in “amministrazione trasparente”, “altri contenuti – accesso civico”.

Secondo l’ANAC, “oltre ad essere funzionale per il monitoraggio che l’Autorità intende svolgere sull’accesso generalizzato, la pubblicazione del cd. registro degli accessi può essere utile per le pubbliche amministrazioni che in questo modo rendono noto su quali documenti, dati o informazioni è stato consentito l’accesso in una logica di semplificazione delle attività”.

In attuazione di tali indirizzi dell’ANAC, questo Ente si è dotato del registro consigliato dall’ANAC con deliberazione n. 114 del 21/12/2017.

Consentire a chiunque e rapidamente l’esercizio dell’accesso civico è obiettivo strategico di questo ente.

Del diritto all’accesso civico è stata data ampia informazione sul sito dell’ente. A norma del d.lgs. 33/2013 in “Amministrazione trasparente” sono pubblicati:

- le modalità per l’esercizio dell’accesso civico;

- il nominativo del responsabile della trasparenza al quale presentare la richiesta d'accesso civico;
- e il nominativo del titolare del potere sostitutivo, con l'indicazione dei relativi recapiti telefonici e delle caselle di posta elettronica istituzionale;

I dipendenti sono stati appositamente formati su contenuto e modalità d'esercizio dell'accesso civico, nonché sulle differenze rispetto al diritto d'accesso documentale di cui alla legge 241/1990.

4.3. Trasparenza e privacy

Dal 25 maggio 2018 è in vigore il Regolamento (UE) 2016/679 del Parlamento Europeo e del Consiglio del 27 aprile 2016 "relativo alla protezione delle persone fisiche con riguardo al trattamento dei dati personali, nonché alla libera circolazione di tali dati e che abroga la direttiva 95/46/CE (Regolamento generale sulla protezione dei dati)" (di seguito RGPD).

Inoltre, dal 19 settembre 2018, è vigente il d.lgs. 101/2018 che ha adeguato il Codice in materia di protezione dei dati personali (il d.lgs. 196/2003) alle disposizioni del suddetto Regolamento (UE) 2016/679.

L'art. 2-ter del d.lgs. 196/2003, introdotto dal d.lgs. 101/2018 (in continuità con il previgente art. 19 del Codice) dispone che la base giuridica per il trattamento di dati personali, effettuato per l'esecuzione di un compito di interesse pubblico o connesso all'esercizio di pubblici poteri, "è costituita esclusivamente da una norma di legge o, nei casi previsti dalla legge, di regolamento"

Il comma 3 del medesimo art. 2-ter stabilisce che "la diffusione e la comunicazione di dati personali, trattati per l'esecuzione di un compito di interesse pubblico o connesso all'esercizio di pubblici poteri, a soggetti che intendono trattarli per altre finalità sono ammesse unicamente se previste ai sensi del comma 1".

Il regime normativo per il trattamento di dati personali da parte dei soggetti pubblici è, quindi, rimasto sostanzialmente inalterato restando fermo il principio che esso è consentito unicamente se ammesso da una norma di legge o di regolamento.

Pertanto, occorre che le pubbliche amministrazioni, prima di mettere a disposizione sui propri siti web istituzionali dati e documenti (in forma integrale o per estratto, ivi compresi gli allegati) contenenti dati personali, verifichino che la disciplina in materia di trasparenza contenuta nel d.lgs. 33/2013 o in altre normative, anche di settore, preveda l'obbligo di pubblicazione.

L'attività di pubblicazione dei dati sui siti web per finalità di trasparenza, anche se effettuata in presenza di idoneo presupposto normativo, deve avvenire nel rispetto di tutti i principi applicabili al trattamento dei dati personali contenuti all'art. 5 del Regolamento (UE) 2016/679.

Assumono rilievo i principi di adeguatezza, pertinenza e limitazione a quanto necessario rispetto alle finalità per le quali i dati personali sono trattati («minimizzazione dei dati») (par. 1, lett. c) e quelli di esattezza e aggiornamento dei dati, con il conseguente dovere di adottare tutte le misure ragionevoli per cancellare o rettificare tempestivamente i dati inesatti rispetto alle finalità per le quali sono trattati (par. 1, lett. d).

Il medesimo d.lgs. 33/2013 all'art. 7 bis, comma 4, dispone inoltre che "nei casi in cui norme di legge o di regolamento prevedano la pubblicazione di atti o documenti, le pubbliche amministrazioni provvedono a rendere non intelligibili i dati personali non pertinenti o, se sensibili o giudiziari, non indispensabili rispetto alle specifiche finalità di trasparenza della pubblicazione".

Si richiama anche quanto previsto all'art. 6 del d.lgs. 33/2013 rubricato "Qualità delle informazioni" che risponde alla esigenza di assicurare esattezza, completezza, aggiornamento e adeguatezza dei dati pubblicati.

Ai sensi della normativa europea, il Responsabile della Protezione dei Dati (RPD) svolge specifici compiti, anche di supporto, per tutta l'amministrazione essendo chiamato a informare, fornire consulenza e sorvegliare in relazione al rispetto degli obblighi derivanti della normativa in materia di protezione dei dati personali (art. 39 del RGPD).

Dal febbraio 2021 il servizio di supporto per gli adempimenti e adeguamenti derivanti dal regolamento europeo 2016/679/UE per la protezione dei dati personali (GDPR) è stato affidato a Lepida spa.

4.4. Comunicazione

Per assicurare che la trasparenza sia sostanziale ed effettiva non è sufficiente provvedere alla pubblicazione di tutti gli atti ed i provvedimenti previsti dalla normativa, ma occorre semplificarne il linguaggio, rimodulandolo in funzione della trasparenza e della piena comprensibilità del contenuto dei documenti da parte di chiunque e non solo degli addetti ai lavori.

È necessario utilizzare un linguaggio semplice, elementare, evitando per quanto possibile espressioni burocratiche, abbreviazioni e tecnicismi dando applicazione alle direttive emanate dal Dipartimento della Funzione Pubblica negli anni 2002 e 2005 in tema di semplificazione del linguaggio delle pubbliche amministrazioni.

Il sito web dell'ente è il mezzo primario di comunicazione, il più accessibile ed il meno oneroso, attraverso il quale l'Ente garantisce un'informazione trasparente ed esauriente circa il suo operato, promuove nuove relazioni con i cittadini, le imprese le altre PA, pubblicizza e consente l'accesso ai propri servizi, consolida la propria immagine istituzionale.

Ai fini dell'applicazione dei principi di trasparenza e integrità, l'ente fin dalla sua fondazione (2012) ha realizzato un sito internet istituzionale costantemente aggiornato. Lo stesso è stato oggetto di rinnovamento in occasione del cambio del gestore avvenuto nel corso del 2016. In quell'occasione è stata implementata una nuova forma di pubblicazione dei dati, tuttavia, in mancanza delle risorse necessarie, non è stato possibile provvedere ad automatizzare ed informatizzare il flusso che alimenta la sezione dell'amministrazione trasparente. Un ulteriore passo verso l'informatizzazione del flusso è stato realizzato nell'anno 2021 con l'adozione di una nuova piattaforma informatica che gestisce al contempo il protocollo informatico, le pec e gli atti adottati dai responsabili d'area.

La legge 69/2009 riconosce l'effetto di "pubblicità legale" soltanto alle pubblicazioni effettuate sui siti informatici delle PA.

L'art. 32 della suddetta legge dispone che “a far data dal 1° gennaio 2010, gli obblighi di pubblicazione di atti e provvedimenti amministrativi aventi effetto di pubblicità legale si intendono assolti con la pubblicazione nei propri siti informatici da parte delle amministrazioni e degli enti pubblici obbligati”.

L'Ente ha adempiuto al dettato normativo dal momento della fondazione nel 2012 compatibilmente con le esigue risorse all'epoca a disposizione: mentre oggi l'albo pretorio è esclusivamente informatico. Il relativo link è ben indicato nella home page del sito istituzionale.

Come deliberato dall'Autorità nazionale anticorruzione (legge 190/2012), per gli atti soggetti a pubblicità legale all'albo pretorio on line, nei casi in cui tali atti rientrino nelle categorie per le quali l'obbligo è previsto dalla legge, rimane invariato anche l'obbligo di pubblicazione in altre sezioni del sito istituzionale, nonché nell'apposita sezione “trasparenza, valutazione e merito” (oggi “amministrazione trasparente”).

L'ente è munito di posta elettronica ordinaria e certificata.

Sul sito web, nella home page, è riportato l'indirizzo PEC istituzionale. Nelle sezioni dedicate alle ripartizioni organizzative sono indicati gli indirizzi di posta elettronica ordinaria di ciascun ufficio, nonché gli altri consueti recapiti (telefono, fax, ecc.).

4.5. Modalità attuative

L'Allegato n. 1, della deliberazione ANAC 28 dicembre 2016 n. 1310, integrando i contenuti della scheda allegata al d.lgs. 33/2013, ha rinnovato la disciplina la struttura delle informazioni da pubblicarsi sui siti istituzionali delle pubbliche amministrazioni adeguandola alle novità introdotte dal d.lgs. 97/2016.

Come noto, il legislatore ha organizzato in sottosezioni di primo e di secondo livello le informazioni, i documenti ed i dati da pubblicare obbligatoriamente nella sezione «Amministrazione trasparente» del sito web.

Oggi le sottosezioni devono essere denominate esattamente come indicato dalla deliberazione ANAC 1310/2016.

Le schede allegate denominate "**ALLEGATO D - Misure di trasparenza**" ripropongono fedelmente i contenuti, assai puntuali e dettagliati, quindi più che esaustivi, dell'Allegato n. 1 della deliberazione ANAC 28 dicembre 2016, n. 1310.

Rispetto alla deliberazione 1310/2016, le tabelle di questo piano sono composte da sette colonne, anziché sei.

Infatti, è stata aggiunta la “**Colonna G**” (a destra) per poter indicare, in modo chiaro, l'area competente delle pubblicazioni previste nelle altre colonne.

Le tabelle, composte da sette colonne, recano i dati seguenti:

Colonna A: denominazione delle sottosezioni di primo livello;

Colonna B: denominazione delle sottosezioni di secondo livello;

Colonna C: disposizioni normative, aggiornate al d.lgs. 97/2016, che impongono la pubblicazione;

Colonna D: denominazione del singolo obbligo di pubblicazione;

Colonna E: contenuti dell'obbligo (documenti, dati e informazioni da pubblicare in ciascuna sottosezione secondo le linee guida di ANAC);

Colonna F: periodicità di aggiornamento delle pubblicazioni;

Colonna G: ufficio responsabile della pubblicazione dei dati, delle informazioni e dei documenti previsti nella colonna E secondo la periodicità prevista in colonna F.

Nota ai dati della Colonna F:

la normativa impone scadenze temporali diverse per l'aggiornamento delle diverse tipologie di informazioni e documenti.

L'aggiornamento delle pagine web di "Amministrazione trasparente" può avvenire "tempestivamente", oppure su base annuale, trimestrale o semestrale.

L'aggiornamento di norma dei dati deve essere "tempestivo". Il legislatore non ha però specificato il concetto di tempestività, concetto relativo che può dar luogo a comportamenti anche molto difforni.

Pertanto, al fine di "rendere oggettivo" il concetto di tempestività, tutelando operatori, cittadini ed Ente, si definisce quanto segue:

è tempestiva la pubblicazione di dati, informazioni e documenti quando effettuata entro alcuni giorni dalla disponibilità definitiva dei dati, informazioni e documenti.

Nota ai dati della Colonna G:

L'art. 43 comma 3 del d.lgs. 33/2013 prevede che "i dirigenti responsabili degli uffici dell'amministrazione garantiscano il tempestivo e regolare flusso delle informazioni da pubblicare ai fini del rispetto dei termini stabiliti dalla legge".

La scheda allegata denominata "**ALLEGATO E – Tabella responsabili di trasmissione e pubblicazione**" individua chiaramente i responsabili sia della trasmissione dei dati sia della loro pubblicazione in assenza dell'informatizzazione del flusso che alimenta la sezione amministrazione trasparente.

I responsabili tenuti alla trasmissione dei dati sono individuati nei Responsabili d'area indicati nella colonna G dell'allegato D e nella colonna A dell'allegato E.

I responsabili tenuti alla pubblicazione e dell'aggiornamento dei dati sono individuati nei soggetti indicati nella colonna B dell'allegato E.

4.6. Organizzazione

I referenti per la trasparenza, che coadiuvano il Responsabile anticorruzione nello svolgimento delle attività previste dal d.lgs. 33/2013, sono gli stessi Responsabili d'area indicati nella colonna G dell'allegato D e nella colonna B dell'allegato E.

Attualmente l'ufficio del servizio finanziario è incaricato della gestione della sezione "amministrazione trasparente".

Gli uffici depositari dei dati, delle informazioni e dei documenti da pubblicare (indicati nella Colonna G) trasmettono settimanalmente a detto ufficio i dati, le informazioni ed i documenti previsti nella Colonna E all'Ufficio preposto alla gestione del sito il quale provvede alla pubblicazione entro alcuni giorni dalla ricezione.

Il Responsabile anticorruzione e per la trasparenza sovrintende e verifica: il tempestivo invio dei dati, delle informazioni e dei documenti dagli uffici depositari all'ufficio preposto alla gestione del sito; la tempestiva pubblicazione da parte dell'ufficio preposto alla gestione del sito; assicura la completezza, la chiarezza e l'aggiornamento delle informazioni.

Il responsabile per la prevenzione della corruzione e per la trasparenza svolge stabilmente attività di controllo sull'adempimento degli obblighi di pubblicazione, assicurando la completezza, la chiarezza e l'aggiornamento delle informazioni pubblicate, nonché segnalando all'organo di indirizzo politico, all'Organismo indipendente di valutazione (OIV), all'Autorità nazionale anticorruzione e, nei casi più gravi, all'ufficio di disciplina i casi di mancato o ritardato adempimento degli obblighi di pubblicazione.

Nell'ambito del ciclo di gestione della performance sono definiti obiettivi, indicatori e puntuali criteri di monitoraggio e valutazione degli obblighi di pubblicazione e trasparenza.

L'adempimento degli obblighi di trasparenza e pubblicazione previsti dal d.lgs. 33/2013 e dal presente programma, sono oggetto di controllo successivo di regolarità amministrativa come normato dall'art. 147-bis, commi 2 e 3, del TUEL e dal regolamento sui controlli interni.

Programmazione triennale

Documento di programmazione triennale	Periodo	Obbligatorio	Delibera di approvazione
DUP - Documento Unico di Programmazione (art. 170 TUEL)	2021/2023	SI	88 del 13/11/2020
Programmazione triennale del fabbisogno di personale (art. 39 decreto legislativo 449/1997)	2021/2023	SI	94 del 13/11/2020 349 del 23/06/2020
Piano della performance triennale (art. 10)	2016-2018 2019	SI	113 del 15/11/2016

decreto legislativo 150/2009)			agg. 94 del 14/11/2017 agg. 28 del 30/04/2019
Piano triennale delle azioni positive per favorire le pari opportunità (art. 48 decreto legislativo 198/2006)	2021/2023	SI	102 del 27/11/2020
Programmazione triennale dei LLPP (art. 21 del decreto legislativo 50/2016)	2021/2023	SI	84 del 20/10/2020
Programmazione biennale delle forniture e servizi (art. 21 del decreto legislativo 50/2016)	2018/2020	Oltre 1 milione di euro	/

Programmazione annuale:

Documento di programmazione triennale	Periodo	Obbligatorio	Delibera di approvazione
Bilancio annuale (art. 162 e ss. TUEL)	2021	SI	1 del 12/02/2021
Piano esecutivo di gestione (art. 169 TUEL)	2021	SI	2 del 12/02/2021
Piano degli obiettivi (art. 108 TUEL)	2019	NO	27 del 30/04/2019
Programma degli incarichi di collaborazione (art. 3	2021	SI	1 del 12/02/2021

co. 55 legge 244/2007)			
Dotazione organica e ricognizione annuale delle situazioni di soprannumero o di eccedenza del personale (artt. 6 e 33 decreto legislativo 165/2001)	2021/2023	SI	94 del 13/11/2020 349 del 23/06/2020
Piano delle alienazioni e delle valorizzazioni degli immobili (art. 58 DL 112/2008)	2021/2023	SI	87 del 13/11/2020
Elenco annuale dei LLPP (art. 21 decreto legislativo 50/2016)	2021/2023	SI	84 del 20/10/2020

L'ente sostanzialmente rispetta le prescrizioni dei decreti legislativi 33/2013 e 97/2016.

L'ente assicura conoscibilità ed accessibilità a dati, documenti e informazioni elencati dal legislatore e precisati dall'ANAC.

Le limitate risorse dell'ente non consentono l'attivazione di strumenti di rilevazione circa "l'effettivo utilizzo dei dati" pubblicati, quindi ci si limita ad utilizzare gli strumenti gratuiti già nella disponibilità dell'Ente (es. Google Analytics).

Tali rilevazioni, in ogni caso, non sono di rilevante utilità per l'ente, obbligato comunque a pubblicare i documenti previsti dalla legge.

4.7. Pubblicazione di dati ulteriori

La pubblicazione puntuale e tempestiva dei dati e delle informazioni elencate dal legislatore è più che sufficiente per assicurare la trasparenza dell'azione amministrativa di questo ente.

Pertanto, non è prevista la pubblicazione di ulteriori informazioni.

In ogni caso, i Responsabili d'area indicati nella colonna G, possono pubblicare i dati e le informazioni che ritengono necessari per assicurare la migliore trasparenza sostanziale dell'azione amministrativa.

5. Altri contenuti del PTPCT

5.1. Formazione in tema di anticorruzione

La formazione finalizzata a prevenire e contrastare fenomeni di corruzione dovrebbe essere strutturata su due livelli:

livello generale, rivolto a tutti i dipendenti: riguarda l'aggiornamento delle competenze (approccio contenutistico) e le tematiche dell'etica e della legalità (approccio valoriale);

livello specifico, rivolto al responsabile della prevenzione, ai referenti, ai componenti degli organismi di controllo, ai responsabili d'area e funzionari addetti alle aree a rischio: riguarda le politiche, i programmi e i vari strumenti utilizzati per la prevenzione e tematiche settoriali, in relazione al ruolo svolto da ciascun soggetto nell'amministrazione.

Si demanda al Responsabile per la prevenzione della corruzione il compito di individuare, di concerto con i responsabili d'area, i collaboratori cui somministrare formazione in materia di prevenzione della corruzione e trasparenza.

I responsabili d'area sono comunque tenuti ad organizzare periodicamente durante l'anno incontri e momenti formativi che coinvolgono i dipendenti loro assegnati.

E' consuetudine dell'Ente organizzare, con il supporto dell'OIV, un incontro formativo nell'ultimo trimestre dell'anno, rivolto a tutto il personale dipendente ed alle posizioni organizzative, sui temi di maggiore rilievo trattati da Anac (PNA, Linee guida e relativi aggiornamenti, Codici di Comportamento, L. 190/2012, D.lgs. 33/2013 e smi., accesso civico), suddiviso in una prima parte di livello generale rivolto a tutti i dipendenti ed in una seconda di livello specifico rivolto ai responsabili d'area, ai referenti del RPCT, al RPCT e ai funzionari addetti alle aree a rischio. La formazione avviene nell'ambito del programma di formazione del personale. Il personale è tenuto a partecipare al corso obbligatoriamente, quale misura di prevenzione e contrasto alla corruzione.

5.2. Codice di comportamento

Il 16 aprile 2013 è stato emanato il DPR 62/2013 recante il Codice di comportamento dei pubblici dipendenti.

Con deliberazione di C.E. numero 71 del 30/09/2014 l'ente ha avviato il procedimento di approvazione del proprio codice di comportamento, con procedura aperta alla partecipazione e previo parere obbligatorio del proprio organismo indipendente di valutazione. Chiunque fosse stato interessato alla definizione del Codice avrebbe potuto presentare osservazioni e suggerimenti entro il 5/12/2014. Non è pervenuto alcun suggerimento/osservazione entro tale data.

L'OIV, in data 29/09/2014, ha espresso il proprio parere in merito al Codice di comportamento.

Il codice di comportamento nazionale e quello approvato dall'amministrazione sono entrambi disponibili nella sezione "Amministrazione trasparente" del sito internet istituzionale dell'ente al link seguente: <http://www.parchideducato.it/amministrazione-trasparente.php?l1=1&l2=2> come

pure il piano triennale di prevenzione della corruzione in vigore: al link <http://www.parchidelducato.it/amministrazione-trasparente.php?l1=1&l2=1>

E' intenzione dell'ente, continuare a predisporre o modificare gli schemi tipo di incarico, contratto, bando, inserendo la condizione dell'osservanza del Codici di comportamento per i collaboratori esterni a qualsiasi titolo, per i titolari di organi, per il personale impiegato negli uffici di diretta collaborazione dell'autorità politica, per i collaboratori delle ditte fornitrici di beni o servizi od opere a favore dell'Ente, nonché prevedendo la risoluzione o la decadenza dal rapporto in caso di violazione degli obblighi derivanti dal codici. La misura è vigente già dal piano 2016/2017.

Non si ritiene utile, al momento, provvedere a modificare i contenuti del codice di comportamento dell'amministrazione, che risultano conformi alla normativa ed efficaci. Si invitano i dipendenti, collaboratori e i titolari degli organi dell'ente a prendere visione dei documenti predisposti ed a provvedere alle disposizioni contenute per quanto di competenza, oltre che a formulare ipotesi di variazione in caso lo ritengano utile.

In merito ai meccanismi di denuncia e segnalazione delle violazioni del codice di comportamento, si segnala che trova piena applicazione l'articolo 55-bis comma 3 del decreto legislativo 165/2001 e smi in materia di segnalazione all'ufficio competente per i procedimenti disciplinari.

L'art. 54, comma 3, del d.lgs. 165/2001 prevede la responsabilità disciplinare per violazione dei doveri contenuti nel codice di comportamento, ivi inclusi i doveri relativi all'attuazione del PTPCT.

Il codice nazionale inserisce, infatti, tra i doveri che i destinatari del codice sono tenuti a rispettare quello dell'osservanza delle prescrizioni del PTPCT (art. 8) e stabilisce che l'ufficio procedimenti disciplinari, tenuto a vigilare sull'applicazione dei codici di comportamento, debba conformare tale attività di vigilanza alle eventuali previsioni contenute nei PTPCT.

In merito all'emanazione di pareri sulla applicazione del codice di comportamento si rammenta che provvede il RPCT.

In seguito all'approvazione dell'aggiornamento annuale del piano triennale di prevenzione viene data comunicazione al personale della pubblicazione dei documenti (piano e codici).

Dovere di segnalazione e obbligo di astensione: la gestione del conflitto di interessi.

All'atto di assegnazione all'ufficio il dipendente informa per iscritto il responsabile dell'ufficio di tutti i rapporti, diretti o indiretti, di collaborazione con soggetti privati in qualunque modo retribuiti, che lo stesso abbia o abbia avuto negli ultimi tre anni.

Il dipendente si astiene dal partecipare all'adozione di decisioni o ad attività, in situazioni di conflitto di interessi, anche potenziale. Il dipendente si astiene in ogni altro caso in cui esistano gravi ragioni di convenienza.

Sull'astensione decide il responsabile dell'ufficio di appartenenza, che relaziona il responsabile per la prevenzione della corruzione e la trasparenza.

5.3. Criteri di rotazione del personale

Il Responsabile anticorruzione è tenuto laddove possibile ad effettuare la rotazione dei dipendenti a cui sono assegnate le attività con più elevato rischio corruttivo. Qualora per comprovate ed oggettive ragioni si ritenga che la rotazione del personale non sia fattibile, il Responsabile anche in qualità di Direttore dell'Ente è tenuto a darne motivazione comunicando quali misure aggiuntive abbia adottato al fine di assicurare il rispetto della correttezza dell'azione amministrativa, quali ad esempio disporre l'assistenza dei dipendenti e l'affiancamento di altri dipendenti o dei responsabili qualora operanti in aree particolarmente esposte al rischio corruttivo (o alto).

Si evidenzia che la misura della rotazione del personale si applica qualora ciò sia possibile tenuto conto dell'esiguità del personale in dotazione all'Ente e della relativa professionalità necessaria per l'espletamento dell'incarico.

Per il primo triennio di vigenza del Piano la rotazione è disposta per i responsabili di procedimento:

- che nel quinquennio precedente l'adozione del Piano siano stati rinviati a giudizio per uno dei delitti contro la PA, di cui al titolo II del libro II del Codice penale;
- che durante la vigenza del Piano siano oggetto di indagini preliminari con riferimento ai delitti di cui al punto precedente.

La misura della rotazione all'interno dell'Ente si scontra con i vincoli soggettivi connessi all'assetto organizzativo dell'amministrazione. Vi è la necessità di assicurare il buon andamento e la continuità dell'azione amministrativa e di garantire la qualità delle competenze professionali necessarie per lo svolgimento di attività specifiche con particolare riguardo a quelle con elevato contenuto tecnico.

Di fatto, alle figure che sono incaricate della posizione organizzativa, non è possibile applicare l'istituto della rotazione a causa dell'infungibilità derivante dall'appartenenza a categorie professionali specifiche in relazione ai compiti assegnati a ciascuna area.

5.4. Ricorso all'arbitrato

L'ente applica, per ogni ipotesi contrattuale, in modo puntuale le prescrizioni dell'art. 209 del Codice dei contratti pubblici, in merito all'arbitrato.

5.5. Disciplina degli incarichi non consentiti ai dipendenti

L'ente applica con puntualità la già esaustiva e dettagliata disciplina del decreto legislativo 39/2013, dell'articolo 53 del decreto legislativo 165/2001 e dell'articolo 60 del DPR 3/1957, tramite richiesta e verifica dei relativi moduli/clausole.

L'ente intraprende adeguate iniziative per dare conoscenza al personale dell'obbligo di astensione, delle conseguenze scaturenti dalla sua violazione e dei comportamenti da seguire in caso di conflitto di interesse.

Le norme sono rese disponibili, a personale e collaboratori, attraverso la pubblicazione sul sito nella sezione Amministrazione trasparente » Disposizioni generali » Atti generali » Codice Disciplinare.

5.6. Attribuzione degli incarichi dirigenziali

L'ente applica con puntualità la già esaustiva e dettagliata disciplina recata dagli articoli 50 comma 10, 107 e 109 del TUEL e dagli articoli 13 – 27 del decreto legislativo 165/2001 e smi tramite richiesta e verifica dei relativi moduli/clausole. Le norme sono rese disponibili attraverso la pubblicazione sul sito nella sezione Amministrazione trasparente » Disposizioni generali » Atti generali.

Inoltre, l'ente applica puntualmente le disposizioni del decreto legislativo 39/2013 ed in particolare l'articolo 20 rubricato: dichiarazione sulla insussistenza di cause di inconferibilità o incompatibilità.

Le attestazioni dei titolari delle posizioni organizzative sono rese disponibili attraverso la pubblicazione sul sito nella sezione Amministrazione trasparente » Personale » Posizioni Organizzative.

5.7. Divieto di svolgere attività incompatibili a seguito della cessazione del rapporto di lavoro

La legge 190/2012 ha integrato l'articolo 53 del decreto legislativo 165/2001 con un nuovo comma il 16-ter per contenere il rischio di situazioni di corruzione connesse all'impiego del dipendente pubblico successivamente alla cessazione del suo rapporto di lavoro.

La norma vieta ai dipendenti che, negli ultimi tre anni di servizio, abbiano esercitato poteri autoritativi o negoziali per conto delle pubbliche amministrazioni, di svolgere, nei tre anni successivi alla cessazione del rapporto di pubblico impiego, attività lavorativa o professionale presso i soggetti privati destinatari dell'attività della pubblica amministrazione svolta attraverso i medesimi poteri.

Eventuali contratti conclusi e gli incarichi conferiti in violazione del divieto sono nulli.

E' fatto divieto ai soggetti privati che li hanno conclusi o conferiti di contrattare con le pubbliche amministrazioni per i successivi tre anni, con obbligo di restituzione dei compensi eventualmente percepiti e accertati ad essi riferiti.

Il rischio valutato dalla norma è che durante il periodo di servizio il dipendente possa artatamente preconstituirsì delle situazioni lavorative vantaggiose, sfruttare a proprio fine la sua posizione e il suo potere all'interno dell'amministrazione, per poi ottenere contratti di lavoro/collaborazione presso imprese o privati con cui entra in contatto.

La norma limita la libertà negoziale del dipendente per un determinato periodo successivo alla cessazione del rapporto per eliminare la "convenienza" di eventuali accordi fraudolenti.

Pertanto, ogni contraente e appaltatore dell'ente, all'atto della stipulazione del contratto deve rendere una dichiarazione, ai sensi del DPR 445/2000, circa l'inesistenza di contratti di lavoro o rapporti di collaborazione vietati a norma del comma 16-ter del d.lgs. 165/2001 e smi.

In occasione della cessazione del rapporto di lavoro di pubblico impiego del dipendente viene prevista la sottoscrizione di una dichiarazione di impegno di rispetto del divieto di svolgere, nei tre anni successivi alla cessazione del rapporto, attività lavorativa o

professionale presso i soggetti privati destinatari dell'attività svolta presso la pubblica amministrazione attraverso i medesimi poteri. La misura avrà decorrenza nei confronti dei rapporti cessati successivamente all'approvazione del presente piano.

All'avvio di nuovi rapporti di lavoro di pubblico impiego nel contratto di lavoro del dipendente viene inserita la clausola espressa di limitazione in tal senso.

L'ente verifica la veridicità di tutte le suddette dichiarazioni.

5.8. Controlli ai fini dell'attribuzione degli incarichi e dell'assegnazione ad uffici

La legge 190/2012 ha introdotto delle misure di prevenzione di carattere soggettivo, che anticipano la tutela al momento della formazione degli organi deputati ad assumere decisioni e ad esercitare poteri nelle amministrazioni.

L'articolo 35-bis del decreto legislativo 165/2001 pone condizioni ostative per la partecipazione a commissioni di concorso o di gara e per lo svolgimento di funzioni direttive in riferimento agli uffici considerati a più elevato rischio di corruzione.

La norma in particolare prevede che coloro che siano stati condannati, anche con sentenza non passata in giudicato, per i reati previsti nel Capo I del Titolo II del libro secondo del Codice penale:

- non possano fare parte, anche con compiti di segreteria, di commissioni per l'accesso o la selezione a pubblici impieghi;
- non possano essere assegnati, anche con funzioni direttive, agli uffici preposti alla gestione delle risorse finanziarie, all'acquisizione di beni, servizi e forniture,
- non possano essere assegnati, anche con funzioni direttive, agli uffici preposti alla concessione o all'erogazione di sovvenzioni, contributi, sussidi, ausili finanziari o attribuzioni di vantaggi economici a soggetti pubblici e privati;
- non possano fare parte delle commissioni per la scelta del contraente per l'affidamento di lavori, forniture e servizi, per la concessione o l'erogazione di sovvenzioni, contributi, sussidi, ausili finanziari, nonché per l'attribuzione di vantaggi economici di qualunque genere.

Pertanto, ogni commissario e/o responsabile all'atto della designazione sarà tenuto a rendere, ai sensi del DPR 445/2000, una dichiarazione di insussistenza delle condizioni di incompatibilità di cui sopra.

L'ente verifica la veridicità di tutte le suddette dichiarazioni.

5.9. Misure per la tutela del dipendente che effettua segnalazioni di illecito (whistleblower)

L'art. 54-bis del d.lgs. 165/2001 e smi, riscritto dalla legge 179/2017 (sulle "Disposizioni per la tutela degli autori di segnalazioni di reati o irregolarità di cui siano venuti a conoscenza nell'ambito di un rapporto di lavoro pubblico o privato") stabilisce che il pubblico dipendente che, "nell'interesse dell'integrità della pubblica amministrazione", segnali, "condotte illecite di cui è venuto a conoscenza in ragione del proprio rapporto di lavoro non [possa] essere sanzionato, demansionato, licenziato, trasferito, o

sottoposto ad altra misura organizzativa avente effetti negativi, diretti o indiretti, sulle condizioni di lavoro determinata dalla segnalazione”.

Lo stesso interessato, o le organizzazioni sindacali maggiormente rappresentative nell'amministrazione, comunicano all'ANAC l'applicazione delle suddette misure ritorsive. L'ANAC, quindi, informa il Dipartimento della funzione pubblica o gli altri organismi di garanzia o di disciplina, per gli eventuali provvedimenti di competenza.

Tutte le amministrazioni pubbliche sono tenute ad applicare l'articolo 54-bis.

I soggetti tutelati, ai quali è garantito l'anonimato, sono i dipendenti di soggetti pubblici che, in ragione del rapporto di lavoro, siano venuti a conoscenza di condotte illecite. L'art. 54-bis stabilisce che la tutela sia assicurata:

1. ai dipendenti pubblici impiegati nelle amministrazioni elencate dal decreto legislativo 165/2001 (art. 1 comma 2), sia con rapporto di lavoro di diritto privato, che di diritto pubblico, compatibilmente con la peculiarità dei rispettivi ordinamenti (articoli 2, comma 2, e 3 del d.lgs. 165/2001);
2. ai dipendenti degli enti pubblici economici e degli enti di diritto privato sottoposti a controllo pubblico ai sensi dell'articolo 2359 del Codice civile;
3. ai lavoratori ed ai collaboratori degli appaltatori dell'amministrazione: “imprese fornitrici di beni o servizi e che realizzano opere in favore dell'amministrazione pubblica”.

L'art. 54-bis, modificato dall'art. 1 della legge 179/2017, accogliendo un indirizzo espresso dall'Autorità, nelle “Linee guida in materia di tutela del dipendente pubblico che segnala illeciti (cd. whistleblower)” (determinazione ANAC n. 6 del 28/4/2015), ha stabilito che la segnalazione dell'illecito possa essere inoltrata:

- in primo luogo, al responsabile per la prevenzione della corruzione e della trasparenza che, di conseguenza, svolge un ruolo essenziale in tutto il procedimento di acquisizione e gestione delle segnalazioni;
- quindi, in alternativa all'ANAC, all'Autorità giudiziaria, alla Corte dei conti.

La segnalazione, per previsione espressa del comma 4 dell'art. 54-bis, è sempre sottratta all'accesso documentale, di tipo “tradizionale”, normato dalla legge 241/1990. La denuncia deve ritenersi anche sottratta all'applicazione dell'istituto dell'accesso civico generalizzato, di cui agli articoli 5 e 5-bis del d.lgs. 33/2013. **L'accesso, di qualunque tipo esso sia, non può essere riconosciuto poiché l'identità del segnalante non può, e non deve, essere rivelata.**

L'art. 54-bis, infatti, prevede espressamente che:

- nel corso del procedimento penale, l'identità del segnalante sia coperta dal segreto nei modi e nel rispetto dei limiti previsti dall'art. 329 del Codice di procedura penale;
- mentre, nel procedimento che si svolge dinanzi alla Corte dei conti, l'identità del denunciante non possa essere rivelata fino alla chiusura della fase istruttoria;
- infine, nel corso della procedura sanzionatoria/disciplinare, attivata dall'amministrazione contro il denunciato, l'identità del segnalante non potrà essere rivelata, se la contestazione dell'addebito disciplinare sia fondata su accertamenti distinti e ulteriori rispetto alla segnalazione, anche se conseguenti alla stessa. Al contrario, qualora la contestazione si basi, anche solo parzialmente, sulla

segnalazione e la conoscenza dell'identità del denunciante sia indispensabile per la difesa dell'incolpato, “la segnalazione sarà utilizzabile ai fini del procedimento disciplinare”, ma solo “in presenza di consenso del segnalante alla rivelazione della sua identità”.

Il comma 9 dell’art. 54-bis prevede che le tutele non siano garantite “nei casi in cui sia accertata, anche con sentenza di primo grado”, la responsabilità penale del segnalante per i reati di calunnia o diffamazione o comunque per reati commessi con la denuncia, oppure venga accertata la sua responsabilità civile, per lo stesso titolo, nei casi di dolo o colpa grave.

Il comma 9 dell’art. 54-bis, pertanto, precisa che:

- è sempre necessaria la sentenza, anche non definitiva, di un Giudice per far cessare le tutele;
- la decisione del Giudice può riguardare sia condotte penalmente rilevanti, sia condotte che determinano la sola “responsabilità civile”, per dolo o colpa grave, del denunciante.”

L’art. 54-bis, quindi, accorda al whistleblower le seguenti garanzie:

- **la tutela dell'anonimato;**
- **il divieto di discriminazione;**
- **la previsione che la denuncia sia sottratta all’accesso di qualunque tipo.**

L’art. 54-bis delinea una “protezione generale ed astratta” che deve essere completata con concrete misure di tutela del dipendente. Tutela che, in ogni caso, deve essere assicurata da tutti i soggetti che ricevono la segnalazione.

Dal 3/9/2020 è in vigore il nuovo “*Regolamento per la gestione delle segnalazioni e per l’esercizio del potere sanzionatorio*” da parte dell’ANAC (GU, Serie Generale n. 205 del 18/8/2020).

Con il nuovo testo, l’ANAC ha distinto quattro tipologie di procedimento:

1. il procedimento di gestione delle segnalazioni di illeciti (presentate ai sensi del co. 1 dell’art. 54-bis);
2. il procedimento sanzionatorio per l’accertamento dell’avvenuta adozione di misure ritorsive (avviato ai sensi del co. 6 primo periodo dell’art. 54-bis,);
3. il procedimento sanzionatorio per l’accertamento dell’inerzia del RPCT nello svolgimento di attività di verifica e analisi delle segnalazioni di illeciti (co. 6 terzo periodo dell’art. 54-bis);
4. il procedimento sanzionatorio per l’accertamento dell’assenza di procedure per l’inoltro e la gestione delle segnalazioni (co. 6 secondo periodo dell’art. 54-bis).

L’Ente è pertanto tenuto a adottare i necessari accorgimenti tecnici affinché trovi attuazione la tutela del dipendente che effettui segnalazioni illecite. Tale tutela troverà attuazione **attraverso l’introduzione degli specifici obblighi di riservatezza** e verrà **supportata da una specifica attività di sensibilizzazione, comunicazione e formazione sui diritti e obblighi** relativi alla divulgazione delle azioni illecite.

Si evidenzia che - parallelamente all'utilizzo dei canali interni (predisposti in via principale per la prevenzione e neutralizzazione di fenomeni di condotte illecite) - **resta fermo l'obbligo per tutti i pubblici ufficiali e gli incaricati di un pubblico servizio che, nell'esercizio o a causa delle loro funzioni o del loro servizio hanno notizia di reato perseguibile di ufficio, di sporgere alle autorità giudiziarie denuncia per iscritto (art. 331 c.p.p.)**. Le eventuali segnalazioni effettuate al Responsabile della prevenzione della corruzione saranno considerate solo al fine dell'implementazione delle azioni preventive.

Le modeste dimensioni della dotazione organica e le poche risorse economiche dell'ente sono tali da rendere sostanzialmente difficile, se non impossibile, la tutela dell'anonimato del whistleblower con specifici strumenti informatici. In ogni caso, tutti i soggetti destinatari delle segnalazioni sono tenuti al segreto ed al massimo riserbo e applicano con puntualità e precisione i paragrafi B.12.1, B.12.2 e B.12.3 dell'allegato 1 del PNA 2013: anonimato del segnalante, divieto di discriminazione nei confronti del whistleblower e sottrazione al diritto di accesso.

Il relativo modulo segnalazione condotte illecite whistleblower è sempre reperibile sul sito internet www.parchidelducato.it nella sezione amministrazione trasparente/disposizioni generali/atti generali.

In alternativa, è possibile utilizzare la piattaforma informatica di gestione delle segnalazioni di illeciti messa a disposizione gratuitamente da Anac denominata "Whistleblower" reperibile al seguente link <https://www.anticorruzione.it/portal/public/classic/Servizi/ServiziOnline/SegnalazioneWhistleblowing>. La piattaforma consente l'acquisizione per la gestione delle segnalazioni di illeciti da parte di pubblici dipendenti, la compilazione, l'invio e la ricezione delle segnalazioni di presunti fatti illeciti nonché la possibilità per l'ufficio del responsabile della prevenzione della corruzione che le riceve, di comunicare in forma riservata con il segnalante, senza conoscerne l'identità.

5.10. Patti di integrità e Protocolli di legalità

Le pubbliche amministrazioni e le stazioni appaltanti, in attuazione dell'art. 1, comma 17, della L. n. 190, di regola, sono tenute a predisporre ed utilizzare protocolli di legalità o patti di integrità per l'affidamento di commesse.

I patti d'integrità ed i protocolli di legalità rappresentano un sistema di condizioni la cui accettazione viene configurata dalla stazione appaltante come presupposto necessario e condizionante la partecipazione dei concorrenti ad una gara di appalto. Il patto di integrità è un documento che la stazione appaltante richiede ai partecipanti alle gare e permette un controllo reciproco e sanzioni per il caso in cui qualcuno dei partecipanti cerchi di eluderlo. Si tratta quindi di un complesso di regole di comportamento finalizzate alla prevenzione del fenomeno corruttivo e volte a valorizzare comportamenti eticamente adeguati a tutti i concorrenti.

A tal fine, è predisposto il protocollo di legalità o patto d'integrità ed è inserita negli avvisi, nei bandi di gara e nelle lettere di invito la clausola di salvaguardia secondo cui il mancato rispetto del codice di comportamento /etico, del protocollo di legalità o del patto di integrità dà luogo alla possibile esclusione dalla gara e alla risoluzione del contratto.

L'ente ha elaborato e approvato il proprio schema di "patti d'integrità e protocolli di legalità" congiuntamente al piano triennale 2017-2019, quale allegato del piano stesso,

la cui accettazione e sottoscrizione è imposta, in sede di gara, ai concorrenti delle procedure d'appalto di lavori, servizi e forniture. Il Patto di integrità viene allegato, quale parte integrante, alla documentazione di aggiudicazione (Allegato F).

Sono altresì individuate le seguenti regole di legalità:

- procedere, almeno quattro mesi prima della scadenza dei contratti aventi per oggetto la fornitura dei beni e servizi e le concessioni, alla indizione delle procedure di selezione secondo le modalità indicate dal D.Lgs. 50/2016;
- considerate le ridotte dimensioni dell'Ente ed il numero limitato di personale operante al suo interno, si ritiene che la rotazione dei Responsabili delle posizioni organizzative e dipendenti particolarmente esposti al rischio di corruzione causerebbe inefficienza e inefficacia dell'azione amministrativa e pertanto si ritiene opportuno prevedere in questi casi che il Responsabile o il dipendente svolga il procedimento con l'assistenza di uno o più colleghi oppure provveda a delegare l'attività in caso di conflitto;
- divieto dell'inserimento nei bandi di gara di clausole dirette, in qualsiasi forma, ad individuare dati o riferimenti tecnici o altre modalità che possano comportare il riconoscimento od il condizionamento dei partecipanti alla gara o riferite a caratteristiche possedute in via esclusiva da specifici beni, servizi o fornitori;
- il dipendente al quale è affidata la trattazione di una pratica, nell'istruttoria e nella definizione delle istanze presentate, deve rigorosamente rispettare l'ordine cronologico, fatti salvi i casi di urgenza che devono essere espressamente dichiarati con provvedimento motivato del responsabile del procedimento;
- il dipendente non deve richiedere né accettare donativi o altre utilità di qualsiasi natura, per sé o per altri, da qualsivoglia soggetto, sia esso persona fisica, società, associazione o impresa, con cui sia in corso attività d'ufficio, o vi sia stata o vi sia potenzialità futura. In caso di offerta oltre il limite stabilito dal Codice di Comportamento dell'Ente deve effettuare una segnalazione al responsabile della prevenzione della corruzione;
- i responsabili hanno l'obbligo di informare il Responsabile della prevenzione della corruzione della corretta esecuzione del presente piano e delle eventuali correzioni delle anomalie;
- il rispetto dell'orario di lavoro dei dipendenti sarà controllato anche a campione dal Servizio Personale, tramite richiesta del Responsabile della prevenzione della corruzione. Un apposito registro dovrà essere compilato per segnalare preventivamente l'assenza dal proprio ufficio per necessità lavorative;
- i dipendenti che intendono segnalare situazioni di illecito (fatti di corruzione ed altri reati contro la pubblica Amministrazione) di cui sono venuti a conoscenza nell'Ente debbono utilizzare il modello WHISTLEBLOWER allegato e reperibile sul sito istituzionale dell'Ente Parchi alla sezione amministrazione trasparente/disposizioni generali/ atti generali. E' sempre garantita la tutela del dipendente che effettua la segnalazione. In alternativa è possibile utilizzare la piattaforma predisposta da ANAC denominata "Whistleblower".
- I responsabili dovranno far sottoscrivere e verificare tempestivamente la dichiarazione di insussistenza di cause di inconfiribilità a ciascun membro di commissione per l'accesso o la selezione a pubblici impieghi, ad assegnatario ad uffici preposti alla gestione delle risorse finanziarie, all'acquisizione di beni servizi forniture.

- Nella predisposizione dei bandi di gara i responsabili possono avvalersi di un facsimile (allegato F), predisposto in bozza, che costituisce l'elenco dei patti di integrità che la ditta si impegna a rispettare.

5.11. Monitoraggio del rispetto dei termini per la conclusione dei procedimenti

Attraverso il monitoraggio possono emergere eventuali omissioni o ritardi ingiustificati che possono essere sintomo di fenomeni corruttivi.

Il sistema di monitoraggio dei principali procedimenti è attivato nell'ambito del controllo di gestione dell'ente.

La completa informatizzazione dei processi, seppure fortemente auspicabile come misura di prevenzione, attualmente risulterebbe troppo onerosa per le risicate risorse di cui dispone l'Ente, anche in considerazione dell'organizzazione attuale: viene comunque attuata, nella misura in cui è possibile, attraverso l'impiego dei mezzi informatici già disponibili e con la messa in rete dei documenti.

Nell'anno 2021 l'Ente si è dotato di un nuovo applicativo informatico che gestisce la creazione e la consultazione, oltre che del protocollo informatico e delle pec, anche dei provvedimenti amministrativi adottati dai dirigenti/Responsabili d'Area. La suite consente di ottimizzare i tempi di gestione delle pratiche trattate e allo stesso tempo di monitorare l'avanzamento dell'iter di ciascuna pratica rendendo più veloci le verifiche.

5.12. Monitoraggio dei rapporti tra l'amministrazione e i soggetti che con essa stipulano contratti

Il sistema di monitoraggio è attivato nell'ambito del controllo di gestione dell'ente.

Inoltre, taluni parametri di misurazione dei termini procedurali sono utilizzati per finalità di valutazione della performance dei dirigenti (Responsabili d'Area / Titolari di Posizione Organizzativa) e del personale dipendente.

5.13. Iniziative previste nell'ambito dell'erogazione di sovvenzioni, contributi, sussidi e vantaggi economici di qualunque genere

Sovvenzioni, contributi, sussidi, ausili finanziari, nonché patrocini e attribuzioni di vantaggi economici di qualunque genere, sono elargiti esclusivamente alle condizioni e secondo la disciplina del regolamento previsto dall'articolo 12 della legge 241/1990.

Detto regolamento è stato approvato dal Comitato Esecutivo con deliberazione n.58 del 28/06/2013.

Ogni provvedimento d'attribuzione/elargizione è pubblicato sul sito istituzionale dell'ente nella sezione "amministrazione trasparente", oltre che all'albo online e nella sezione "determinazioni/deliberazioni".

Inoltre, con Delibera di Comitato Esecutivo n. 113 del 21/12/2017, è stato approvato il "*regolamento per ottenere la collaborazione dei parchi del ducato nella promozione di iniziative ed eventi organizzati da soggetti privati e/o associazioni*" il quale disciplina le modalità di concessione della collaborazione gratuita nella promozione di iniziative ed

eventi da realizzarsi, organizzati da soggetti privati e/o Enti, Istituzioni, Associazioni, che siano in linea con le finalità dell'Ente e ricadenti nel territorio di competenza di quest'ultimo.

5.14. Iniziative previste nell'ambito di concorsi e selezione del personale

I concorsi e le procedure selettive si svolgono secondo le prescrizioni del decreto legislativo 165/2001 e dei regolamenti di organizzazione dell'ente approvati con deliberazione dell'esecutivo n.59 del 26/8/2013 e con deliberazione dell'esecutivo n.32 del 15/05/2020.

Ogni provvedimento relativo a concorsi e procedure selettive è prontamente pubblicato sul sito istituzionale dell'ente nella sezione "amministrazione trasparente".

5.15. Monitoraggio e riesame sull'attuazione del PTPC

Attraverso il monitoraggio e la valutazione dell'effettiva attuazione ed efficacia delle misure e il riesame periodico della funzionalità complessiva del sistema di prevenzione si attua in concreto la gestione del rischio.

In tema di programmazione del monitoraggio, il PNA prevede che allo scopo di "disegnare un'efficace strategia di prevenzione della corruzione" sia necessario che il PTPCT "individuare un sistema di monitoraggio sia sull'attuazione delle misure, sia con riguardo al medesimo PTPCT".

Secondo l'ANAC, monitoraggio e riesame periodico sono stadi essenziali dell'intero processo di gestione del rischio, che consentono di verificare attuazione e adeguatezza delle misure di prevenzione della corruzione, nonché il complessivo funzionamento del processo consentendo, in tal modo, di apportare tempestivamente i correttivi che si rendessero necessari.

Monitoraggio e riesame sono attività distinte, ma strettamente collegate tra loro:

- il monitoraggio è l'attività continuativa di verifica dell'attuazione e dell'idoneità delle singole misure di trattamento del rischio; è ripartito in due "sotto-fasi":
 1. il monitoraggio dell'attuazione delle misure di trattamento del rischio;
 2. il monitoraggio della idoneità delle misure di trattamento del rischio;
- il riesame, invece, è l'attività svolta ad intervalli programmati che riguarda il funzionamento del sistema nel suo complesso.

I risultati del monitoraggio devono essere utilizzati per svolgere il riesame periodico della funzionalità complessiva del sistema e delle politiche di contrasto della corruzione.

Il monitoraggio circa l'applicazione del presente PTPCT, date le ridotte dimensioni dell'ente, è svolto in continuità ed in autonomia dal Responsabile della prevenzione della corruzione.

Il monitoraggio ha per oggetto sia l'attuazione delle misure, sia l'idoneità delle misure di trattamento del rischio adottate dal PTPCT, nonché l'attuazione delle misure di pubblicazione e trasparenza.

Il riesame circa l'applicazione del presente PTPCT, date le ridotte dimensioni dell'ente, è svolto annualmente ed in autonomia dal Responsabile della prevenzione della corruzione.

Il riesame ha per oggetto la verifica della funzionalità complessiva del sistema e delle politiche di contrasto della corruzione.

Ai fini del monitoraggio e del riesame i responsabili d'area, e tutto il personale operante negli uffici, sono tenuti a collaborare con il Responsabile della prevenzione della corruzione e forniscono ogni informazione che lo stesso ritenga utile.

I risultati del monitoraggio e del riesame vengono raccolti nella relazione annuale che viene pubblicata sul sito dell'ente nella sezione amministrazione trasparente/altri contenuti/prevenzione della corruzione.

Dai risultati del monitoraggio e del riesame il responsabile della prevenzione della corruzione trae spunto affinché vengano realizzate le azioni correttive del presente PTPCT ove necessarie.

5.16. Vigilanza su enti controllati e partecipati

A norma della deliberazione ANAC, n. 1134/2017, sulle "Nuove linee guida per l'attuazione della normativa in materia di prevenzione della corruzione e trasparenza da parte delle società e degli enti di diritto privato controllati e partecipati dalle pubbliche amministrazioni e dagli enti pubblici economici" (pag. 45), in materia di prevenzione della corruzione, gli enti di diritto privato in controllo pubblico e necessario che:

- adottino il modello di cui al d.lgs. 231/2001;
- provvedano alla nomina del Responsabile anticorruzione e per la trasparenza;
- integrino il suddetto modello approvando uno specifico piano anticorruzione e per la trasparenza, secondo gli indirizzi espressi dall'ANAC;

Sono tenuti all'osservanza di tali prescrizioni le seguenti società partecipate dall'ente Parchi: Gal del Ducato, Lepida.

Annualmente vengono verificati l'adozione del piano e la pubblicazione nei rispettivi siti istituzionali.

A- Mappatura dei processi e catalogo dei rischi

n.	na.	nar	Area di rischio (PNA 2019, All.1 Tab.3)	Processo	Descrizione del processo			Unità organizzativa responsabile del processo	Catalogo dei rischi principali
					Input	Attività	Output		
			A	B	C	D	E	F	G
1	1	A1	Acquisizione e gestione del personale	Incentivi economici al personale (produttività e retribuzioni di risultato)	definizione degli obiettivi e dei criteri di valutazione	analisi dei risultati	graduazione e quantificazione dei premi	Direzione / Servizio Personale	Selezione "pilotata" per interesse personale di uno o più commissari
2	2	A1	Acquisizione e gestione del personale	Concorso per l'assunzione di personale	bando	selezione	assunzione	Direzione / Servizio Personale	Selezione "pilotata" per interesse/utilità di uno o più commissari
3	3	A1	Acquisizione e gestione del personale	Concorso per la progressione in carriera del personale	bando	selezione	progressione economica del dipendente	Direzione / Servizio Personale	Selezione "pilotata" per interesse/utilità di uno o più commissari
4	4	A1	Acquisizione e gestione del personale	Gestione giuridica del personale: permessi, ferie, ecc.	iniziativa d'ufficio / domanda dell'interessato	istruttoria	provvedimento di concessione / diniego	Direzione / Servizio Personale / Responsabili d'Area	violazione di norme, anche interne, per interesse/utilità
5	5	A1	Acquisizione e gestione del personale	Relazioni sindacali (informazione, ecc.)	iniziativa d'ufficio / domanda di parte	informazione, svolgimento degli incontri, relazioni	verbale	Direzione / Servizio Personale	violazione di norme, anche interne, per interesse/utilità
6	6	A1	Acquisizione e gestione del personale	Contrattazione decentrata integrativa	iniziativa d'ufficio / domanda di parte	contrattazione	contratto	Direzione / Servizio Personale	violazione di norme, anche interne, per interesse/utilità
7	7	A1	Acquisizione e gestione del personale	servizi di formazione del personale dipendente	iniziativa d'ufficio	affidamento diretto/acquisto con servizio di economato	erogazione della formazione	Direzione / Servizio Personale / Responsabili d'Area	selezione "pilotata" del formatore per interesse/utilità di parte
8	1	A2	Affari legali e contenzioso	Levata dei protesti	domanda da istituto di credito o dal portatore	esame del titolo e levata	atto di protesto	Fattispecie non presente nell'Ente Parchi	violazione delle norme per interesse di parte: dilatazione dei tempi
9	2	A2	Affari legali e contenzioso	Gestione dei procedimenti di segnalazione e reclamo	iniziativa di parte: reclamo o segnalazione	esame da parte dell'ufficio o del titolare del potere sostitutivo	risposta	Direzione / Responsabili d'Area / Area Finanziaria	violazione delle norme per interesse di parte
10	3	A2	Affari legali e contenzioso	Supporto giuridico e pareri legali	iniziativa d'ufficio	istruttoria: richiesta ed acquisizione del parere	decisione	Direzione / Responsabili d'Area / Area Finanziaria	violazione di norme, anche interne, per interesse/utilità
11	4	A2	Affari legali e contenzioso	Gestione del contenzioso	iniziativa d'ufficio, ricorso o denuncia dell'interessato	istruttoria, pareri legali	decisione: di ricorrere, di resistere, di non ricorrere, di non resistere in giudizio, di transare o meno	Comitato Esecutivo / Presidente / Direzione / Responsabili d'Area	violazione di norme, anche interne, per interesse/utilità
12	1	A3	Contratti pubblici	Selezione per l'affidamento di incarichi professionali	bando / lettera di invito	selezione	contratto di incarico professionale	Direzione / Responsabili d'Area / Responsabile del Procedimento	Selezione "pilotata" per interesse/utilità di uno o più commissari

n.	na.	nar	Area di rischio (PNA 2019, All.1 Tab.3)	Processo	Descrizione del processo			Unità organizzativa responsabile del processo	Catalogo dei rischi principali
					Input	Attività	Output		
13	2	A3	Contratti pubblici	Affidamento mediante procedura aperta (o ristretta) di lavori, servizi, forniture	bando	selezione	contratto d'appalto	Direzione / Responsabili d'Area / Responsabile del Procedimento	Selezione "pilotata" per interesse/utilità di uno o più commissari
14	3	A3	Contratti pubblici	Affidamento diretto di lavori, servizi o forniture	indagine di mercato o consultazione elenchi	negoziazione diretta con gli operatori consultati	affidamento della prestazione	Direzione / Responsabili d'Area / Responsabile del Procedimento	Selezione "pilotata" / mancata rotazione
15	4	A3	Contratti pubblici	Gare ad evidenza pubblica di vendita di beni	bando	selezione e assegnazione	contratto di vendita	Direzione / Responsabili d'Area / Responsabile del Procedimento	selezione "pilotata" per interesse/utilità di uno o più commissari
16	5	A3	Contratti pubblici	Affidamenti in house	iniziativa d'ufficio	verifica delle condizioni previste dall'ordinamento	provvedimento di affidamento e contratto di servizio	Direzione / Responsabili d'Area / Responsabile del Procedimento	violazione delle norme e dei limiti dell'in house providing per interesse/utilità di parte
17	6	A3	Contratti pubblici	ATTIVITA': Nomina della commissione giudicatrice art. 77	iniziativa d'ufficio	verifica di eventuali conflitti di interesse, incompatibilità	provvedimento di nomina	Direzione / Responsabili d'Area / Responsabile del Procedimento	Selezione "pilotata", con conseguente violazione delle norme procedurali, per interesse/utilità dell'organo che nomina
18	7	A3	Contratti pubblici	ATTIVITA': Verifica delle offerte anomale art. 97	iniziativa d'ufficio	esame delle offerte e delle giustificazioni prodotte dai concorrenti	provvedimento di accoglimento / respingimento delle giustificazioni	Direzione / Responsabili d'Area / Responsabile del Procedimento	Selezione "pilotata", con conseguente violazione delle norme procedurali, per interesse/utilità di uno o più commissari o del RUP
19	8	A3	Contratti pubblici	ATTIVITA': Proposta di aggiudicazione in base al prezzo	iniziativa d'ufficio	esame delle offerte	aggiudicazione provvisoria	Direzione / Responsabili d'Area / Responsabile del Procedimento	Selezione "pilotata", con conseguente violazione delle norme procedurali, per interesse/utilità di uno o più commissari
20	9	A3	Contratti pubblici	ATTIVITA': Proposta di aggiudicazione in base all'OEPV	iniziativa d'ufficio	esame delle offerte	aggiudicazione provvisoria	Direzione / Responsabili d'Area / Responsabile del Procedimento	Selezione "pilotata", con conseguente violazione delle norme procedurali, per interesse/utilità di uno o più commissari
21	10	A3	Contratti pubblici	Programmazione dei lavori art. 21	iniziativa d'ufficio	acquisizione dati da uffici e amministratori	programmazione	Direzione / Responsabili d'Area / Responsabile del Procedimento	violazione delle norme procedurali
22	11	A3	Contratti pubblici	Programmazione di forniture e di servizi	iniziativa d'ufficio	acquisizione dati da uffici e amministratori	programmazione	Direzione / Responsabili d'Area / Responsabile del Procedimento	violazione delle norme procedurali
23	12	A3	Contratti pubblici	Gestione e archiviazione dei contratti pubblici	iniziativa d'ufficio	stesura, sottoscrizione, registrazione	archiviazione del contratto	Direzione / Responsabili d'Area / Responsabile del Procedimento	violazione delle norme procedurali

n.	na.	nar	Area di rischio (PNA 2019, All.1 Tab.3)	Processo	Descrizione del processo			Unità organizzativa responsabile del processo	Catalogo dei rischi principali
					Input	Attività	Output		
24	1	A4	Controlli, verifiche, ispezioni e sanzioni	Accertamenti e verifiche dei versamenti locali (spese di istruttoria, sanzioni, ecc)	iniziativa d'ufficio	attività di verifica	richiesta di pagamento	Direzione / Responsabili d'Area / Area Finanziaria / Area Vigilanza Ambientale	omessa verifica per interesse di parte
25	2	A4	Controlli, verifiche, ispezioni e sanzioni	Accertamenti con adesione dei versamenti locali (spese di istruttoria, sanzioni, ecc)	iniziativa di parte / d'ufficio	attività di verifica	adesione e pagamento da parte del contribuente	Direzione / Responsabili d'Area / Area Finanziaria / Area Vigilanza Ambientale	omessa verifica per interesse di parte
26	3	A4	Controlli, verifiche, ispezioni e sanzioni	Accertamenti e controlli sull'attività edilizia privata (abusi)	iniziativa d'ufficio	attività di verifica	sanzione / ordinanza di demolizione	Direzione / Responsabili d'Area / Area Vigilanza Ambientale / Area Gestione e Manutenzione	omessa verifica per interesse di parte
27	4	A4	Controlli, verifiche, ispezioni e sanzioni	Vigilanza sulla circolazione (limitatamente alla competenza della Vigilanza dell'Ente Parco)	iniziativa d'ufficio	attività di verifica	sanzione	Direzione / Responsabili d'Area / Area Vigilanza Ambientale / Area Gestione e Manutenzione	omessa verifica per interesse di parte
28	5	A4	Controlli, verifiche, ispezioni e sanzioni	Vigilanza e verifiche sulle attività di conservazione della flora e della fauna protette dell'Ente Parchi	iniziativa d'ufficio	attività di verifica	sanzione	Direzione / Responsabili d'Area / Area Vigilanza Ambientale / Area Gestione e Manutenzione	omessa verifica per interesse di parte
29	6	A4	Controlli, verifiche, ispezioni e sanzioni	Vigilanza e verifiche sulle attività di prelievo venatorio e di pesca sportiva nell'Ente Parchi	iniziativa d'ufficio	attività di verifica	sanzione	Direzione / Responsabili d'Area / Area Vigilanza Ambientale	omessa verifica per interesse di parte
30	7	A4	Controlli, verifiche, ispezioni e sanzioni	Controlli sull'uso del territorio	iniziativa d'ufficio	attività di verifica	sanzione	Direzione / Responsabili d'Area / Area Vigilanza Ambientale	omessa verifica per interesse di parte
31	8	A4	Controlli, verifiche, ispezioni e sanzioni	Controlli sull'abbandono di rifiuti	iniziativa d'ufficio	attività di verifica	sanzione	Direzione / Responsabili d'Area / Area Vigilanza Ambientale	omessa verifica per interesse di parte
32	1	A5	Gestione dei rifiuti	Raccolta, recupero e smaltimento rifiuti abbandonati	iniziativa d'ufficio	attività di verifica	sanzione	Direzione / Responsabili d'Area / Area Vigilanza Ambientale / Area Gestione e Manutenzione	Selezione "pilotata". Omesso controllo dell'esecuzione del servizio

n.	na.	nar	Area di rischio (PNA 2019, All.1 Tab.3)	Processo	Descrizione del processo			Unità organizzativa responsabile del processo	Catalogo dei rischi principali
					Input	Attività	Output		
33	2	A5	Gestione dei rifiuti	Gestione delle Isole ecologiche	bando e capitolato di gara	selezione	contratto e gestione del contratto	Fattispecie non presente nell'Ente Parchi	Selezione "pilotata". Omesso controllo dell'esecuzione del servizio
34	3	A5	Gestione dei rifiuti	Pulizia e manutenzione dei sentieri e delle strade e delle aree pubbliche dell'Ente Parchi (limitatamente a quanto di competenza dell'Ente Parchi)	iniziativa d'ufficio secondo programmazione	svolgimento in economia della pulizia	igiene e decoro	Direzione / Responsabili d'Area / Area Vigilanza Ambientale / Area Gestione e Manutenzione	violazione delle norme, anche interne, per interesse/utilità
35	4	A5	Gestione dei rifiuti	Pulizia dei cimiteri	iniziativa d'ufficio secondo programmazione	svolgimento in economia della pulizia	igiene e decoro	Fattispecie non presente nell'Ente Parchi	violazione delle norme, anche interne, per interesse/utilità
36	5	A5	Gestione dei rifiuti	Pulizia degli immobili e degli impianti di proprietà dell'ente	iniziativa d'ufficio secondo programmazione	svolgimento in economia della pulizia	igiene e decoro	Direzione / Responsabili d'Area / Area Gestione e Manutenzione	violazione delle norme, anche interne, per interesse/utilità
37	1	A6	Gestione delle entrate, delle spese e del patrimonio	Gestione delle sanzioni per violazione ai regolamenti dell'Ente	iniziativa d'ufficio	registrazione dei verbali delle sanzioni levate e riscossione	accertamento dell'entrata e riscossione	Direzione / Responsabili d'Area / Area Vigilanza Ambientale	violazione delle norme per interesse di parte: dilatazione dei tempi
38	2	A6	Gestione delle entrate, delle spese e del patrimonio	Gestione ordinaria della entrate	iniziativa d'ufficio	registrazione dell'entrata	accertamento dell'entrata e riscossione	Direzione / Responsabili d'Area / Area Finanziaria	violazione delle norme per interesse di parte: dilatazione dei tempi
39	3	A6	Gestione delle entrate, delle spese e del patrimonio	Gestione ordinaria delle spese di bilancio	determinazione di impegno	registrazione dell'impegno contabile	liquidazione e pagamento della spesa	Direzione / Responsabili d'Area / Area Finanziaria	ingiustificata dilatazione dei tempi per costringere il destinatario del provvedimento tardivo a concedere "utilità" al funzionario
40	4	A6	Gestione delle entrate, delle spese e del patrimonio	Adempimenti fiscali	iniziativa d'ufficio	quantificazione e liquidazione	pagamento	Direzione / Responsabili d'Area / Area Finanziaria	violazione di norme
41	5	A6	Gestione delle entrate, delle spese e del patrimonio	Stipendi del personale	iniziativa d'ufficio	quantificazione e liquidazione	pagamento	Direzione / Servizio Personale / Area Finanziaria	violazione di norme
42	6	A6	Gestione delle entrate, delle spese e del patrimonio	Versamenti locali (spese di istruttoria, sanzioni, versamenti volontari spontanei, quote, contributi, ecc.)	iniziativa d'ufficio	quantificazione e provvedimento di riscossione	riscossione	Direzione / Responsabili d'Area / Area Finanziaria	violazione di norme
43	7	A6	Gestione delle entrate, delle spese e del patrimonio	manutenzione delle aree verdi dell'Ente Parchi (limitatamente a quanto di competenza dell'Ente Parchi)	bando e capitolato di gara	selezione	contratto e gestione del contratto	Direzione / Responsabili d'Area / Area Gestione e Manutenzione	Selezione "pilotata". Omesso controllo dell'esecuzione del servizio
44	8	A6	Gestione delle entrate, delle spese e del patrimonio	manutenzione delle strade e dei sentieri e delle aree pubbliche dell'Ente Parchi (limitatamente a quanto di competenza dell'Ente Parchi)	bando e capitolato di gara	selezione	contratto e gestione del contratto	Direzione / Responsabili d'Area / Area Gestione e Manutenzione	Selezione "pilotata". Omesso controllo dell'esecuzione del servizio

n.	na.	nar	Area di rischio (PNA 2019, All.1 Tab.3)	Processo	Descrizione del processo			Unità organizzativa responsabile del processo	Catalogo dei rischi principali
					Input	Attività	Output		
45	9	A6	Gestione delle entrate, delle spese e del patrimonio	installazione e manutenzione segnaletica, orizzontale e verticale, su strade e aree pubbliche dell'Ente Parchi (limitatamente a quanto di competenza dell'Ente Parchi)	bando e capitolato di gara	selezione	contratto e gestione del contratto	Direzione / Responsabili d'Area / Area Gestione e Manutenzione	Selezione "pilotata". Omesso controllo dell'esecuzione del servizio
46	10	A6	Gestione delle entrate, delle spese e del patrimonio	servizio di rimozione della neve e del ghiaccio su strade e aree pubbliche dell'Ente Parchi (limitatamente a quanto di competenza dell'Ente Parchi)	bando e capitolato di gara	selezione	contratto e gestione del contratto	Direzione / Responsabili d'Area / Area Gestione e Manutenzione	Selezione "pilotata". Omesso controllo dell'esecuzione del servizio
47	11	A6	Gestione delle entrate, delle spese e del patrimonio	manutenzione dei cimiteri	bando e capitolato di gara	selezione	contratto e gestione del contratto	Fattispecie non presente nell'Ente Parchi	Selezione "pilotata". Omesso controllo dell'esecuzione del servizio
48	12	A6	Gestione delle entrate, delle spese e del patrimonio	servizi di custodia delle proprietà dell'Ente Parchi (limitatamente a quanto di competenza dell'Ente Parchi)	bando / avviso	selezione	contratto e gestione del contratto	Direzione / Responsabili d'Area / Area Gestione e Manutenzione	Selezione "pilotata". Omesso controllo dell'esecuzione del servizio
49	13	A6	Gestione delle entrate, delle spese e del patrimonio	manutenzione degli immobili e degli impianti di proprietà dell'ente	bando e capitolato di gara	selezione	contratto e gestione del contratto	Direzione / Responsabili d'Area / Area Gestione e Manutenzione	Selezione "pilotata". Omesso controllo dell'esecuzione del servizio
50	14	A6	Gestione delle entrate, delle spese e del patrimonio	manutenzione degli edifici affidati in gestione all'Ente Parchi (limitatamente a quanto di competenza dell'Ente Parchi)	bando e capitolato di gara	selezione	contratto e gestione del contratto	Direzione / Responsabili d'Area / Area Gestione e Manutenzione	Selezione "pilotata". Omesso controllo dell'esecuzione del servizio
51	15	A6	Gestione delle entrate, delle spese e del patrimonio	servizi di pubblica illuminazione (limitatamente a quanto di competenza dell'Ente Parchi)	iniziativa d'ufficio	gestione in economia	erogazione del servizio	Direzione / Responsabili d'Area / Area Gestione e Manutenzione	violazione di norme, anche interne, per interesse/utilità
52	16	A6	Gestione delle entrate, delle spese e del patrimonio	manutenzione della rete e degli impianti di pubblica illuminazione (limitatamente a quanto di competenza dell'Ente Parchi)	bando e capitolato di gara	selezione	contratto e gestione del contratto	Direzione / Responsabili d'Area / Area Gestione e Manutenzione	Selezione "pilotata". Omesso controllo dell'esecuzione del servizio
53	17	A6	Gestione delle entrate, delle spese e del patrimonio	servizi di gestione biblioteche	iniziativa d'ufficio	gestione in economia	erogazione del servizio	Direzione / Responsabili d'Area	violazione di norme, anche interne, per interesse/utilità
54	18	A6	Gestione delle entrate, delle spese e del patrimonio	servizi di gestione musei	iniziativa d'ufficio	gestione in economia	erogazione del servizio	Direzione / Responsabili d'Area / Servizio Conservazione	violazione di norme, anche interne, per interesse/utilità
55	19	A6	Gestione delle entrate, delle spese e del patrimonio	servizi di gestione dei CRAS (centri recupero animali selvatici)	iniziativa d'ufficio	gestione in economia	erogazione del servizio	Direzione / Area Vigilanza Ambientale	violazione di norme, anche interne, per interesse/utilità
56	20	A6	Gestione delle entrate, delle spese e del patrimonio	servizi di gestione teatri	iniziativa d'ufficio	gestione in economia	erogazione del servizio	Direzione / Responsabili d'Area	violazione di norme, anche interne, per interesse/utilità
57	21	A6	Gestione delle entrate, delle spese e del patrimonio	servizi di gestione hardware e software	bando e capitolato di gara	selezione	contratto e gestione del contratto	Direzione / Responsabili d'Area / Area Lavori Pubblici	Selezione "pilotata". Omesso controllo dell'esecuzione del servizio

n.	na.	nar	Area di rischio (PNA 2019, All.1 Tab.3)	Processo	Descrizione del processo			Unità organizzativa responsabile del processo	Catalogo dei rischi principali
					Input	Attività	Output		
58	22	A6	Gestione delle entrate, delle spese e del patrimonio	servizi di disaster recovery e backup	bando e capitolato di gara	selezione	contratto e gestione del contratto	Direzione / Responsabili d'Area / Area Lavori Pubblici	Selezione "pilotata". Omesso controllo dell'esecuzione del servizio
59	23	A6	Gestione delle entrate, delle spese e del patrimonio	gestione del sito web	iniziativa d'ufficio	gestione in economia	erogazione del servizio	Direzione / Responsabile d'Area Affari Istituzionali	violazione di norme, anche interne, per interesse/utilità
60	1	A7	Governo del territorio	Permesso di costruire, richiesta nulla osta per quanto di competenza dell'Ente Parchi	domanda dell'interessato	esame da parte del SUE (e acquisizione pareri/nulla osta di altre PA)	rilascio del permesso	Direzione / Responsabili d'Area / Area Lavori Pubblici	violazione delle norme, dei limiti e degli indici urbanistici per interesse di parte
61	2	A7	Governo del territorio	Permesso di costruire in aree assoggettate ad autorizzazione paesaggistica, richiesta nulla osta per quanto di competenza dell'Ente Parchi	domanda dell'interessato	esame da parte del SUE (e acquisizione pareri/nulla osta di altre PA)	rilascio del permesso	Direzione / Responsabili d'Area / Area Lavori Pubblici	violazione delle norme, dei limiti e degli indici urbanistici per interesse di parte
62	3	A7	Governo del territorio	Permesso di costruire convenzionato, richiesta nulla osta per quanto di competenza dell'Ente Parchi	domanda dell'interessato	esame da parte del SUE (acquisizione pareri/nulla osta di altre PA), approvazione della convenzione	sottoscrizione della convenzione e rilascio del permesso	Direzione / Responsabili d'Area / Area Lavori Pubblici	conflitto di interessi, violazione delle norme, dei limiti e degli indici urbanistici per interesse di parte
63	4	A7	Governo del territorio	Gestione del reticolo idrico minore nelle aree dell'Ente Parchi (limitatamente a quanto di competenza dell'Ente Parchi)	iniziativa d'ufficio	quantificazione del canone e richiesta di pagamento	accertamento dell'entrata e riscossione	Direzione / Responsabili d'Area / Area Lavori Pubblici	violazione delle norme procedurali per interesse/utilità di parte
64	5	A7	Governo del territorio	Procedimento per l'insediamento di una nuova cava, nelle aree dell'Ente Parchi (limitatamente a quanto di competenza dell'Ente Parchi)	iniziativa di parte: domanda di convenzionamento	esame da parte dell'ufficio (acquisizione pareri/nulla osta di altre PA), approvazione e sottoscrizione della convenzione	convenzione / accordo	Direzione / Responsabili d'Area / Area Lavori Pubblici	violazione dei divieti su conflitto di interessi, violazione di norme, limiti e indici urbanistici per interesse/utilità di parte
65	6	A7	Governo del territorio	Sicurezza ed ordine pubblico, nelle aree dell'Ente Parchi (limitatamente a quanto di competenza dell'Ente Parchi)	iniziativa d'ufficio	gestione della Polizia locale	servizi di controllo e prevenzione	Direzione / Responsabili d'Area / Area Lavori Pubblici	violazione di norme, regolamenti, ordini di servizio
66	7	A7	Governo del territorio	Servizi di protezione civile, nelle aree dell'Ente Parchi (limitatamente a quanto di competenza dell'Ente Parchi)	iniziativa d'ufficio	gestione dei rapporti con i volontari, fornitura dei mezzi e delle attrezzature	gruppo operativo	Direzione / Responsabili d'Area / Area Lavori Pubblici	violazione delle norme, anche di regolamento, per interesse di parte
67	1	A8	Incarichi e nomine	Designazione dei rappresentanti dell'ente presso enti, società, fondazioni.	bando / avviso	esame dei curricula sulla base della regolamentazione dell'ente	decreto di nomina	Comitato Esecutivo / Presidente / Direzione /	violazione dei limiti in materia di conflitto di interessi e delle norme procedurali per interesse/utilità dell'organo che nomina
68	1	A9	Pianificazione urbanistica	Provvedimenti di pianificazione urbanistica generale nelle aree dell'Ente Parchi (limitatamente a quanto di competenza dell'Ente Parchi)	iniziativa d'ufficio	stesura, adozione, pubblicazione, acquisizione di pareri di altre PA, osservazioni da privati	approvazione del documento finale	Direzione / Responsabili d'Area / Area Lavori Pubblici	violazione del conflitto di interessi, delle norme, dei limiti e degli indici urbanistici per interesse di parte

n.	na.	nar	Area di rischio (PNA 2019, All.1 Tab.3)	Processo	Descrizione del processo			Unità organizzativa responsabile del processo	Catalogo dei rischi principali
					Input	Attività	Output		
69	2	A9	Pianificazione urbanistica	Provvedimenti di pianificazione urbanistica attuativa nelle aree dell'Ente Parchi (limitatamente a quanto di competenza dell'Ente Parchi)	iniziativa di parte / d'ufficio	stesura, adozione, pubblicazione, acquisizione di pareri di altre PA, osservazioni da privati	approvazione del documento finale e della convenzione	Direzione / Responsabili d'Area / Area Lavori Pubblici	violazione del conflitto di interessi, delle norme, dei limiti e degli indici urbanistici per interesse di parte
70	3	A9	Pianificazione urbanistica	Procedimento urbanistico per l'insediamento di un centro commerciale nelle aree dell'Ente Parchi (limitatamente a quanto di competenza dell'Ente Parchi)	iniziativa di parte: domanda di convenzionamento	esame da parte dell'ufficio (acquisizione pareri/nulla osta di altre PA), approvazione e sottoscrizione della convenzione	convenzione / accordo	Direzione / Responsabili d'Area / Area Lavori Pubblici	violazione dei divieti su conflitto di interessi, violazione di norme, limiti e indici urbanistici per interesse/utilità di parte
71	1	A10	Provvedimenti ampliativi della sfera giuridica dei destinatari con effetto economico diretto e immediato	Concessione di sovvenzioni, contributi, sussidi, ecc.	domanda dell'interessato	esame secondo i regolamenti dell'ente	concessione	Comitato esecutivo / Direzione / Responsabile d'Area Affari Istituzionali	violazione delle norme, anche di regolamento, per interesse di parte
72	2	A10	Provvedimenti ampliativi della sfera giuridica dei destinatari con effetto economico diretto e immediato	Programmazione di spettacoli, eventi, iniziative, ecc.)	domanda dell'interessato	esame da parte dell'ufficio e acquisizione del parere della commissione di vigilanza	rilascio dell'autorizzazione	Comitato esecutivo / Direzione / Responsabile d'Area Affari Istituzionali	ingiustificata dilatazione dei tempi per costringere il destinatario del provvedimento tardivo a concedere "utilità" al funzionario
73	3	A10	Provvedimenti ampliativi della sfera giuridica dei destinatari con effetto economico diretto e immediato	Servizi per le Scuole	domanda dell'interessato	esame da parte dell'ufficio, sulla base della regolamentazione e della programmazione dell'ente	accoglimento/rigetto della domanda	Direzione / Area Educazione Ambientale	Selezione "pilotata" per interesse/utilità di uno o più commissari
74	4	A10	Provvedimenti ampliativi della sfera giuridica dei destinatari con effetto economico diretto e immediato	Servizi assistenziali e socio-sanitari per anziani	domanda dell'interessato	esame da parte dell'ufficio, sulla base della regolamentazione e della programmazione dell'ente	accoglimento/rigetto della domanda	Fattispecie non presente nell'Ente Parchi	Selezione "pilotata" per interesse/utilità di uno o più commissari
75	5	A10	Provvedimenti ampliativi della sfera giuridica dei destinatari con effetto economico diretto e immediato	Servizi per disabili	domanda dell'interessato	esame da parte dell'ufficio, sulla base della regolamentazione e della programmazione dell'ente	accoglimento/rigetto della domanda	Fattispecie non presente nell'Ente Parchi	Selezione "pilotata" per interesse/utilità di uno o più commissari
76	6	A10	Provvedimenti ampliativi della sfera giuridica dei destinatari con effetto economico diretto e immediato	Servizi per adulti in difficoltà	domanda dell'interessato	esame da parte dell'ufficio, sulla base della regolamentazione e della programmazione dell'ente	accoglimento/rigetto della domanda	Fattispecie non presente nell'Ente Parchi	Selezione "pilotata" per interesse/utilità di uno o più commissari

n.	na.	nar	Area di rischio (PNA 2019, All.1 Tab.3)	Processo	Descrizione del processo			Unità organizzativa responsabile del processo	Catalogo dei rischi principali
					Input	Attività	Output		
77	7	A10	Provvedimenti ampliati della sfera giuridica dei destinatari con effetto economico diretto e immediato	Servizi di integrazione dei cittadini stranieri	domanda dell'interessato	esame da parte dell'ufficio, sulla base della regolamentazione e della programmazione dell'ente	accoglimento/ rigetto della domanda	Fattispecie non presente nell'Ente Parchi	Selezione "pilotata" per interesse/utilità di uno o più commissari
78	8	A10	Provvedimenti ampliati della sfera giuridica dei destinatari con effetto economico diretto e immediato	Gestione delle sepolture e dei loculi	domanda dell'interessato	esame da parte dell'ufficio, sulla base della regolamentazione e della programmazione dell'ente	assegnazione della sepoltura	Fattispecie non presente nell'Ente Parchi	ingiustificata richiesta di "utilità" da parte del funzionario
79	9	A10	Provvedimenti ampliati della sfera giuridica dei destinatari con effetto economico diretto e immediato	Concessioni demaniali	bando	selezione e assegnazione	contratto	Direzione / Responsabili d'Area / Area Gestione e Manutenzione	Selezione "pilotata" per interesse/utilità di uno o più commissari
80	10	A10	Provvedimenti ampliati della sfera giuridica dei destinatari con effetto economico diretto e immediato	Procedimenti di esumazione ed estumulazione	iniziativa d'ufficio	selezione delle sepolture, attività di esumazione ed estumulazione	disponibilità di sepolture presso i cimiteri	Fattispecie non presente nell'Ente Parchi	violazione delle norme procedurali per interesse/utilità di parte
81	11	A10	Provvedimenti ampliati della sfera giuridica dei destinatari con effetto economico diretto e immediato	Gestione degli alloggi pubblici	bando / avviso	selezione e assegnazione	contratto	Fattispecie non presente nell'Ente Parchi	selezione "pilotata", violazione delle norme procedurali per interesse/utilità di parte
82	12	A10	Provvedimenti ampliati della sfera giuridica dei destinatari con effetto economico diretto e immediato	Gestione del diritto allo studio e del sostegno scolastico	domanda dell'interessato	esame da parte dell'ufficio, sulla base della regolamentazione e della programmazione dell'ente	accoglimento / rigetto della domanda	Fattispecie non presente nell'Ente Parchi	violazione delle norme procedurali per interesse/utilità di parte
83	13	A10	Provvedimenti ampliati della sfera giuridica dei destinatari con effetto economico diretto e immediato	Asili nido	domanda dell'interessato	esame da parte dell'ufficio, sulla base della regolamentazione e della programmazione dell'ente	accoglimento / rigetto della domanda	Fattispecie non presente nell'Ente Parchi	violazione delle norme procedurali e delle "graduatorie" per interesse/utilità di parte
84	14	A10	Provvedimenti ampliati della sfera giuridica dei destinatari con effetto economico diretto e immediato	Servizio di "dopo scuola"	domanda dell'interessato	esame da parte dell'ufficio, sulla base della regolamentazione e della programmazione dell'ente	accoglimento / rigetto della domanda	Fattispecie non presente nell'Ente Parchi	violazione delle norme procedurali e delle "graduatorie" per interesse/utilità di parte
85	15	A10	Provvedimenti ampliati della sfera giuridica dei destinatari con effetto economico diretto e immediato	Servizio di trasporto scolastico	domanda dell'interessato	esame da parte dell'ufficio, sulla base della regolamentazione e della programmazione dell'ente	accoglimento / rigetto della domanda	Fattispecie non presente nell'Ente Parchi	violazione delle norme procedurali e delle "graduatorie" per interesse/utilità di parte

n.	na.	nar	Area di rischio (PNA 2019, All.1 Tab.3)	Processo	Descrizione del processo			Unità organizzativa responsabile del processo	Catalogo dei rischi principali
					Input	Attività	Output		
86	16	A10	Provvedimenti ampliati della sfera giuridica dei destinatari con effetto economico diretto e immediato	Servizio di mensa	domanda dell'interessato	esame da parte dell'ufficio, sulla base della regolamentazione e della programmazione dell'ente	accoglimento / rigetto della domanda	Fattispecie non presente nell'Ente Parchi	violazione delle norme procedurali e delle "graduatorie" per interesse/utilità di parte
87	1	A11	Provvedimenti ampliati della sfera giuridica dei destinatari privi di effetto economico diretto e immediato	Autorizzazione all'occupazione del suolo pubblico nelle aree dell'Ente Parchi (limitatamente a quanto di competenza dell'Ente Parchi)	domanda dell'interessato	esame da parte dell'ufficio	rilascio dell'autorizzazione	Direzione / Responsabili d'Area / Area Lavori Pubblici	ingiustificata dilatazione dei tempi per costringere il destinatario del provvedimento tardivo a concedere "utilità" al funzionario
88	2	A11	Provvedimenti ampliati della sfera giuridica dei destinatari privi di effetto economico diretto e immediato	Pratiche anagrafiche	domanda dell'interessato / iniziativa d'ufficio	esame da parte dell'ufficio	iscrizione, annotazione, cancellazione, ecc.	Fattispecie non presente nell'Ente Parchi	ingiustificata dilatazione dei tempi per costringere il destinatario del provvedimento tardivo a concedere "utilità" al funzionario
89	3	A11	Provvedimenti ampliati della sfera giuridica dei destinatari privi di effetto economico diretto e immediato	Certificazioni anagrafiche	domanda dell'interessato	esame da parte dell'ufficio	rilascio del certificato	Fattispecie non presente nell'Ente Parchi	ingiustificata dilatazione dei tempi per costringere il destinatario del provvedimento tardivo a concedere "utilità" al funzionario
90	4	A11	Provvedimenti ampliati della sfera giuridica dei destinatari privi di effetto economico diretto e immediato	atti di nascita, morte, cittadinanza e matrimonio	domanda dell'interessato / iniziativa d'ufficio	istruttoria	atto di stato civile	Fattispecie non presente nell'Ente Parchi	ingiustificata dilatazione dei tempi per costringere il destinatario del provvedimento tardivo a concedere "utilità" al funzionario
91	5	A11	Provvedimenti ampliati della sfera giuridica dei destinatari privi di effetto economico diretto e immediato	Rilascio di tesserini autorizzativi	domanda dell'interessato	esame da parte dell'ufficio	rilascio del documento	Direzione / Area Vigilanza Ambientale	ingiustificata dilatazione dei tempi per costringere il destinatario del provvedimento tardivo a concedere "utilità" al funzionario
92	6	A11	Provvedimenti ampliati della sfera giuridica dei destinatari privi di effetto economico diretto e immediato	Rilascio di patrocini	domanda dell'interessato	esame da parte dell'ufficio sulla base della regolamentazione dell'ente	rilascio/rifiuto del provvedimento	Comitato esecutivo / Direzione / Responsabile d'Area Affari Istituzionali	violazione delle norme per interesse di parte
93	7	A11	Provvedimenti ampliati della sfera giuridica dei destinatari privi di effetto economico diretto e immediato	Gestione della leva	iniziativa d'ufficio	esame e istruttoria	provvedimenti previsti dall'ordinamento	Fattispecie non presente nell'Ente Parchi	violazione delle norme per interesse di parte
94	8	A11	Provvedimenti ampliati della sfera giuridica dei destinatari privi di effetto economico diretto e immediato	Consultazioni elettorali	iniziativa d'ufficio	esame e istruttoria	provvedimenti previsti dall'ordinamento	Fattispecie non presente nell'Ente Parchi	violazione delle norme per interesse di parte
95	9	A11	Provvedimenti ampliati della sfera giuridica dei destinatari privi di effetto economico diretto e immediato	Gestione dell'elettorato	iniziativa d'ufficio	esame e istruttoria	provvedimenti previsti dall'ordinamento	Fattispecie non presente nell'Ente Parchi	violazione delle norme per interesse di parte

n.	na.	nar	Area di rischio (PNA 2019, All.1 Tab.3)	Processo	Descrizione del processo			Unità organizzativa responsabile del processo	Catalogo dei rischi principali
					Input	Attività	Output		
96	1	A12	Altri servizi	Gestione del protocollo	iniziativa d'ufficio	registrazione della posta in entrate e in uscita	registrazione di protocollo	Direzione / Responsabili d'Area	Ingiustificata dilatazione dei tempi
97	2	A12	Altri servizi	Organizzazione eventi culturali ricreativi	iniziativa d'ufficio	organizzazione secondo gli indirizzi dell'amministrazione	evento	Comitato esecutivo / Direzione / Responsabile d'Area Affari Istituzionali / Responsabili d'Area	violazione delle norme per interesse di parte
98	3	A12	Altri servizi	Funzionamento degli organi collegiali	iniziativa d'ufficio	convocazione, riunione, deliberazione	verbale sottoscritto e pubblicato	Direzione / Responsabili d'Area	violazione delle norme per interesse di parte
99	4	A12	Altri servizi	Istruttoria delle deliberazioni	iniziativa d'ufficio	istruttoria, pareri, stesura del provvedimento	proposta di provvedimento	Direzione / Responsabili d'Area	violazione delle norme procedurali
100	5	A12	Altri servizi	Pubblicazione delle deliberazioni	iniziativa d'ufficio	ricezione / individuazione del provvedimento	pubblicazione	Direzione / Responsabili d'Area	violazione delle norme procedurali
101	6	A12	Altri servizi	Accesso agli atti, accesso civico	domanda di parte	istruttoria	provvedimento motivato di accoglimento o differimento o rifiuto	Direzione / Responsabili d'Area / RPCT	violazione di norme per interesse/utilità
102	7	A12	Altri servizi	Gestione dell'archivio corrente e di deposito	iniziativa d'ufficio	archiviazione dei documenti secondo normativa	archiviazione	Direzione / Responsabili d'Area	violazione di norme procedurali, anche interne
103	8	A12	Altri servizi	Gestione dell'archivio storico	iniziativa d'ufficio	archiviazione dei documenti secondo normativa	archiviazione	Direzione / Responsabili d'Area	violazione di norme procedurali, anche interne
104	9	A12	Altri servizi	formazione di determinazioni, ordinanze, decreti ed altri atti amministrativi	iniziativa d'ufficio	istruttoria, pareri, stesura del provvedimento	provvedimento sottoscritto e pubblicato	Direzione / Responsabili d'Area	violazione delle norme per interesse di parte
105	10	A12	Altri servizi	Indagini di customer satisfaction e qualità	iniziativa d'ufficio	indagine, verifica	esito	Direzione / Responsabili d'Area	violazione di norme procedurali per "pilotare" gli esiti e celare criticità

B- Analisi dei rischi

ni	n.	Processo	Catalogo dei rischi principali	Indicatori di stima del livello di rischio				Valutazione complessiva	Motivazione		
				livello di interesse "esterno"	discrezionalità del decisore interno alla PA	manifestazione di eventi corruttivi in passato	trasparenza del processo decisionale			livello di collaborazione del responsabile	grado di attuazione delle misure di trattamento
		A	B	C	D	E	F	G	H	I	L
A1	1	Incentivi economici al personale (produttività e retribuzioni di risultato)	Selezione "pilotata" per interesse personale di uno o più commissari	A	M	N	A	A	A	A	Gli uffici potrebbero utilizzare poteri e competenze, delle quali dispongono, per vantaggi e utilità personali, in favore di taluni soggetti a scapito di altri.
A1	2	Concorso per l'assunzione di personale	Selezione "pilotata" per interesse/utilità di uno o più commissari	A	A	N	A+	A	A	A	Gli uffici potrebbero utilizzare poteri e competenze, delle quali dispongono, per vantaggi e utilità personali, in favore di taluni soggetti a scapito di altri.
A1	3	Concorso per la progressione in carriera del personale	Selezione "pilotata" per interesse/utilità di uno o più commissari	B-	B	N	A	A	A	B	Il processo non consente margini di discrezionalità significativi. Inoltre, i vantaggi che produce in favore dei terzi sono di valore, in genere, assai contenuto. Pertanto, il rischio è stato ritenuto basso (B) o molto basso (B-).
A1	4	Gestione giuridica del personale: permessi, ferie, ecc.	violazione di norme, anche interne, per interesse/utilità	N	B	N	B	A	A	B	Il processo non consente margini di discrezionalità significativi. Inoltre, i vantaggi che produce in favore dei terzi sono di valore, in genere, assai contenuto. Pertanto, il rischio è stato ritenuto basso (B) o molto basso (B-).
A1	5	Relazioni sindacali (informazione, ecc.)	violazione di norme, anche interne, per interesse/utilità	N	B	N	B	A	A	B-	Il processo non consente margini di discrezionalità significativi. Inoltre, i vantaggi che produce in favore dei terzi sono di valore, in genere, assai contenuto. Pertanto, il rischio è stato ritenuto basso (B) o molto basso (B-).
A1	6	Contrattazione decentrata integrativa	violazione di norme, anche interne, per interesse/utilità	N	B	N	B	A	A	B-	Il processo non consente margini di discrezionalità significativi. Inoltre, i vantaggi che produce in favore dei terzi sono di valore, in genere, assai contenuto. Pertanto, il rischio è stato ritenuto basso (B) o molto basso (B-).
A1	7	servizi di formazione del personale dipendente	selezione "pilotata" del formatore per interesse/utilità di parte	M	M	N	A	A	A	M	Trattandosi di contratto d'appalto di servizi, dati gli interessi economici che attiva, potrebbe celare comportamenti scorretti a favore di taluni operatori in danno di altri.
A2	8	Levata dei protesti	violazione delle norme per interesse di parte: dilatazione dei tempi	N	N	N	N	N	N	N	Il processo non consente margini di discrezionalità significativi. Inoltre, i vantaggi che produce in favore dei terzi sono di valore, in genere, assai contenuto. Pertanto, il rischio è stato ritenuto basso (B) o molto basso (B-). Fattispecie non presente nell'Ente Parchi.
A2	9	Gestione dei procedimenti di segnalazione e reclamo	violazione delle norme per interesse di parte	M	M	N	M	A	A	M	Gli uffici potrebbero utilizzare impropriamente poteri e competenze per ottenere vantaggi e utilità personali. Ma dati i valori economici, in genere modesti, che il processo attiva, il rischio è stato ritenuto Medio.
A2	10	Supporto giuridico e pareri legali	violazione di norme, anche interne, per interesse/utilità	B	M	N	M	A	A	M	Gli uffici potrebbero utilizzare impropriamente poteri e competenze per ottenere vantaggi e utilità personali. Ma dati i valori economici, in genere modesti, che il processo attiva, il rischio è stato ritenuto Medio.
A2	11	Gestione del contenzioso	violazione di norme, anche interne, per interesse/utilità	B	M	N	M	A	A	M	Gli uffici potrebbero utilizzare impropriamente poteri e competenze per ottenere vantaggi e utilità personali. Ma dati i valori economici, in genere modesti, che il processo attiva, il rischio è stato ritenuto Medio.
A3	12	Selezione per l'affidamento di incarichi professionali	Selezione "pilotata" per interesse/utilità di uno o più commissari	A+	A	N	A	A	M	A+	I contratti d'appalto di lavori, forniture e servizi, dati gli interessi economici che attivano, possono celare comportamenti scorretti a favore di talune imprese e in danno di altre. Fatti di cronaca confermano la necessità di adeguate misure.

ni	n.	Processo	Catalogo dei rischi principali	Indicatori di stima del livello di rischio				Valutazione complessiva	Motivazione		
				livello di interesse "esterno"	discrezionalità del decisore interno alla PA	manifestazione di eventi corruttivi in passato	trasparenza del processo decisionale			livello di collaborazione del responsabile	grado di attuazione delle misure di trattamento
A3	13	Affidamento mediante procedura aperta (o ristretta) di lavori, servizi, forniture	Selezione "pilotata" per interesse/utilità di uno o più commissari	A++	A	N	A	A	M	A++	I contratti d'appalto di lavori, forniture e servizi, dati gli interessi economici che attivano, possono celare comportamenti scorretti a favore di talune imprese e in danno di altre. Fatti di cronaca confermano la necessità di adeguate misure.
A3	14	Affidamento diretto di lavori, servizi o forniture	Selezione "pilotata" / mancata rotazione	A++	A	N	A	A	M	A++	I contratti d'appalto di lavori, forniture e servizi, dati gli interessi economici che attivano, possono celare comportamenti scorretti a favore di talune imprese e in danno di altre. Fatti di cronaca confermano la necessità di adeguate misure.
A3	15	Gare ad evidenza pubblica di vendita di beni	selezione "pilotata" per interesse/utilità di uno o più commissari	A+	M	N	A	A	M	A+	I contratti d'appalto di lavori, forniture e servizi, dati gli interessi economici che attivano, possono celare comportamenti scorretti a favore di talune imprese e in danno di altre. Fatti di cronaca confermano la necessità di adeguate misure.
A3	16	Affidamenti in house	violazione delle norme e dei limiti dell'in house providing per interesse/utilità di parte	B	B	N	B	B	B	B	L'affidamento in house seppur a società pubbliche, non sempre efficienti, talvolta cela condotte scorrette e conflitti di interesse. Tuttavia la regolamentazione dell'ente parchi consente minore spazio di discrezionalità rispetto altri enti. Pertanto, il rischio è stato ritenuto basso (B) o molto basso (B-).
A3	17	ATTIVITA': Nomina della commissione giudicatrice art. 77	Selezione "pilotata", con conseguente violazione delle norme procedurali, per interesse/utilità dell'organo che nomina	A+	A	N	A	A	M	A+	I contratti d'appalto di lavori, forniture e servizi, dati gli interessi economici che attivano, possono celare comportamenti scorretti a favore di talune imprese e in danno di altre. Fatti di cronaca confermano la necessità di adeguate misure.
A3	18	ATTIVITA': Verifica delle offerte anomale art. 97	Selezione "pilotata", con conseguente violazione delle norme procedurali, per interesse/utilità di uno o più commissari o del RUP	A	M	N	A	A	M	A	I contratti d'appalto di lavori, forniture e servizi, dati gli interessi economici che attivano, possono celare comportamenti scorretti a favore di talune imprese e in danno di altre. Fatti di cronaca confermano la necessità di adeguate misure.
A3	19	ATTIVITA': Proposta di aggiudicazione in base al prezzo	Selezione "pilotata", con conseguente violazione delle norme procedurali, per interesse/utilità di uno o più commissari	A	M	N	A	A	M	A	I contratti d'appalto di lavori, forniture e servizi, dati gli interessi economici che attivano, possono celare comportamenti scorretti a favore di talune imprese e in danno di altre. Fatti di cronaca confermano la necessità di adeguate misure.
A3	20	ATTIVITA': Proposta di aggiudicazione in base all'OEPV	Selezione "pilotata", con conseguente violazione delle norme procedurali, per interesse/utilità di uno o più commissari	A	M	N	A	A	M	A	I contratti d'appalto di lavori, forniture e servizi, dati gli interessi economici che attivano, possono celare comportamenti scorretti a favore di talune imprese e in danno di altre. Fatti di cronaca confermano la necessità di adeguate misure.
A3	21	Programmazione dei lavori art. 21	violazione delle norme procedurali	M	A	N	A	A	A	M	Gli organi deliberanti potrebbero utilizzare impropriamente i loro poteri per ottenere vantaggi e utilità personali. Ma dato che il processo non produce alcun vantaggio immediato a terzi, il rischio è stato ritenuto Medio.
A3	22	Programmazione di forniture e di servizi	violazione delle norme procedurali	M	A	N	A	A	A	M	Gli organi deliberanti potrebbero utilizzare impropriamente i loro poteri per ottenere vantaggi e utilità personali. Ma dato che il processo non produce alcun vantaggio immediato a terzi, il rischio è stato ritenuto Medio.
A3	23	Gestione e archiviazione dei contratti pubblici	violazione delle norme procedurali	B-	M	N	A	A	A	B-	Il processo non consente margini di discrezionalità significativi. Inoltre, i vantaggi che produce in favore dei terzi sono di valore, in genere, assai contenuto. Pertanto, il rischio è stato ritenuto basso (B) o molto basso (B-).
A4	24	Accertamenti e verifiche dei versamenti locali (spese di istruttoria, sanzioni, ecc)	omessa verifica per interesse di parte	A	A	N	B	A	M	A	Gli uffici potrebbero utilizzare poteri e competenze, delle quali dispongono, in favore di taluni soggetti a scapito di altri, svolgendo o meno le verifiche, levando o meno le sanzioni.

ni	n.	Processo	Catalogo dei rischi principali	Indicatori di stima del livello di rischio				Valutazione complessiva	Motivazione		
				livello di interesse "esterno"	discrezionalità del decisore interno alla PA	manifestazione di eventi corruttivi in passato	trasparenza del processo decisionale			livello di collaborazione del responsabile	grado di attuazione delle misure di trattamento
A4	25	Accertamenti con adesione dei versamenti locali (spese di istruttoria, sanzioni, ecc)	omessa verifica per interesse di parte	A	A	N	B	A	M	A	Gli uffici potrebbero utilizzare poteri e competenze, delle quali dispongono, in favore di taluni soggetti a scapito di altri, svolgendo o meno le verifiche, levando o meno le sanzioni.
A4	26	Accertamenti e controlli sull'attività edilizia privata (abusi)	omessa verifica per interesse di parte	A	A	N	B	A	M	A	Gli uffici potrebbero utilizzare poteri e competenze, delle quali dispongono, in favore di taluni soggetti a scapito di altri, svolgendo o meno le verifiche, levando o meno le sanzioni.
A4	27	Vigilanza sulla circolazione (limitatamente alla competenza della Vigilanza dell'Ente Parco)	omessa verifica per interesse di parte	M	A	N	B	A	M	A	Gli uffici potrebbero utilizzare poteri e competenze, delle quali dispongono, in favore di taluni soggetti a scapito di altri, svolgendo o meno le verifiche, levando o meno le sanzioni.
A4	28	Vigilanza e verifiche sulle attività di conservazione della flora e della fauna protette dell'Ente Parchi	omessa verifica per interesse di parte	A	A	N	B	A	M	A	Gli uffici potrebbero utilizzare poteri e competenze, delle quali dispongono, in favore di taluni soggetti a scapito di altri, svolgendo o meno le verifiche, levando o meno le sanzioni.
A4	29	Vigilanza e verifiche sulle attività di prelievo venatorio e di pesca sportiva nell'Ente Parchi	omessa verifica per interesse di parte	A	A	N	B	A	M	A	Gli uffici potrebbero utilizzare poteri e competenze, delle quali dispongono, in favore di taluni soggetti a scapito di altri, svolgendo o meno le verifiche, levando o meno le sanzioni.
A4	30	Controlli sull'uso del territorio	omessa verifica per interesse di parte	A	A	N	B	A	M	A	Gli uffici potrebbero utilizzare poteri e competenze, delle quali dispongono, in favore di taluni soggetti a scapito di altri, svolgendo o meno le verifiche, levando o meno le sanzioni.
A4	31	Controlli sull'abbandono di rifiuti	omessa verifica per interesse di parte	A	A	N	B	A	M	A	Gli uffici potrebbero utilizzare poteri e competenze, delle quali dispongono, in favore di taluni soggetti a scapito di altri, svolgendo o meno le verifiche, levando o meno le sanzioni.
A5	32	Raccolta, recupero e smaltimento rifiuti abbandonati	Selezione "pilotata". Omesso controllo dell'esecuzione del servizio	A	M	N	M	A	M	A	I contratti d'appalto per la raccolta e lo smaltimento dei rifiuti, dati gli interessi economici che coinvolgono, possono celare comportamenti scorretti. Fatti di cronaca confermano la necessità di adeguate misure.
A5	33	Gestione delle Isole ecologiche	Selezione "pilotata". Omesso controllo dell'esecuzione del servizio	N	N	N	N	N	N	N	Il processo non consente margini di discrezionalità significativi. Inoltre, i vantaggi che produce in favore dei terzi sono di valore, in genere, assai contenuto. Pertanto, il rischio è stato ritenuto basso (B) o molto basso (B-). Fattispecie non presente nell'Ente Parchi.
A5	34	Pulizia e manutenzione dei sentieri e delle strade e delle aree pubbliche dell'Ente Parchi (limitatamente a quanto di competenza dell'Ente Parchi)	violazione delle norme, anche interne, per interesse/utilità	A	M	N	M	A	M	A	I contratti d'appalto per la raccolta e lo smaltimento dei rifiuti, dati gli interessi economici che coinvolgono, possono celare comportamenti scorretti. Fatti di cronaca confermano la necessità di adeguate misure.
A5	35	Pulizia dei cimiteri	violazione delle norme, anche interne, per interesse/utilità	N	N	N	N	N	N	N	Il processo non consente margini di discrezionalità significativi. Inoltre, i vantaggi che produce in favore dei terzi sono di valore, in genere, assai contenuto. Pertanto, il rischio è stato ritenuto basso (B) o molto basso (B-). Fattispecie non presente nell'Ente Parchi.
A5	36	Pulizia degli immobili e degli impianti di proprietà dell'ente	violazione delle norme, anche interne, per interesse/utilità	A	M	N	M	A	M	A	I contratti d'appalto per la raccolta e lo smaltimento dei rifiuti, dati gli interessi economici che coinvolgono, possono celare comportamenti scorretti. Fatti di cronaca confermano la necessità di adeguate misure.
A6	37	Gestione delle sanzioni per violazione ai regolamenti dell'Ente	violazione delle norme per interesse di parte: dilatazione dei tempi	A	M	N	M	A	M	A	Gli uffici potrebbero utilizzare poteri e competenze, delle quali dispongono, in favore di taluni soggetti a scapito di altri, svolgendo o meno le verifiche, levando o meno le sanzioni.

ni	n.	Processo	Catalogo dei rischi principali	Indicatori di stima del livello di rischio				Valutazione complessiva	Motivazione		
				livello di interesse "esterno"	discrezionalità del decisore interno alla PA	manifestazione di eventi corruttivi in passato	trasparenza del processo decisionale			livello di collaborazione del responsabile	grado di attuazione delle misure di trattamento
A6	38	Gestione ordinaria della entrate	violazione delle norme per interesse di parte: dilatazione dei tempi	B	M	N	A	A	A	B	Il processo non consente margini di discrezionalità significativi. Inoltre, i vantaggi che produce in favore dei terzi sono di valore, in genere, assai contenuto. Pertanto, il rischio è stato ritenuto basso (B) o molto basso (B-).
A6	39	Gestione ordinaria delle spese di bilancio	ingiustificata dilatazione dei tempi per costringere il destinatario del provvedimento tardivo a concedere "utilità" al funzionario	A	M	N	A	A	A	A	Gli uffici potrebbero utilizzare poteri e competenze, delle quali dispongono, in favore di taluni soggetti a scapito di altri, accelerando o dilatando i tempi dei procedimenti
A6	40	Adempimenti fiscali	violazione di norme	B-	B	N	A	A	A	B-	Il processo non consente margini di discrezionalità significativi. Inoltre, i vantaggi che produce in favore dei terzi sono di valore, in genere, assai contenuto. Pertanto, il rischio è stato ritenuto basso (B) o molto basso (B-).
A6	41	Stipendi del personale	violazione di norme	B-	B	N	A	A	A	B-	Il processo non consente margini di discrezionalità significativi. Inoltre, i vantaggi che produce in favore dei terzi sono di valore, in genere, assai contenuto. Pertanto, il rischio è stato ritenuto basso (B) o molto basso (B-).
A6	42	Versamenti locali (spese di istruttoria, sanzioni, versamenti volontari spontanei, quote, contributi, ecc.)	violazione di norme	B	M	N	A	A	A	B	Il processo non consente margini di discrezionalità significativi. Inoltre, i vantaggi che produce in favore dei terzi sono di valore, in genere, assai contenuto. Pertanto, il rischio è stato ritenuto basso (B) o molto basso (B-).
A6	43	manutenzione delle aree verdi dell'Ente Parchi (limitatamente a quanto di competenza dell'Ente Parchi)	Selezione "pilotata". Omesso controllo dell'esecuzione del servizio	B	M	N	M	A	M	M	Gli uffici potrebbero utilizzare impropriamente poteri e competenze per ottenere utilità personali. Dati gli interessi economici, in genere modesti, che il processo genera in favore di terzi, il rischio è stato ritenuto Medio.
A6	44	manutenzione delle strade e dei sentieri e delle aree pubbliche dell'Ente Parchi (limitatamente a quanto di competenza dell'Ente Parchi)	Selezione "pilotata". Omesso controllo dell'esecuzione del servizio	B	M	N	M	A	M	M	Gli uffici potrebbero utilizzare impropriamente poteri e competenze per ottenere utilità personali. Dati gli interessi economici, in genere modesti, che il processo genera in favore di terzi, il rischio è stato ritenuto Medio.
A6	45	installazione e manutenzione segnaletica, orizzontale e verticale, su strade e aree pubbliche dell'Ente Parchi (limitatamente a quanto di competenza dell'Ente Parchi)	Selezione "pilotata". Omesso controllo dell'esecuzione del servizio	B	M	N	M	A	M	M	Gli uffici potrebbero utilizzare impropriamente poteri e competenze per ottenere utilità personali. Dati gli interessi economici, in genere modesti, che il processo genera in favore di terzi, il rischio è stato ritenuto Medio.
A6	46	servizio di rimozione della neve e del ghiaccio su strade e aree pubbliche dell'Ente Parchi (limitatamente a quanto di competenza dell'Ente Parchi)	Selezione "pilotata". Omesso controllo dell'esecuzione del servizio	B	B	N	B	B	B	B	Gli uffici potrebbero utilizzare impropriamente poteri e competenze per ottenere utilità personali. Dati gli interessi economici, in genere modesti, che il processo genera in favore di terzi, il rischio è stato ritenuto Basso o molto basso.
A6	47	manutenzione dei cimiteri	Selezione "pilotata". Omesso controllo dell'esecuzione del servizio	N	N	N	N	N	N	N	Gli uffici potrebbero utilizzare impropriamente poteri e competenze per ottenere utilità personali. Dati gli interessi economici, in genere modesti, che il processo genera in favore di terzi, il rischio è stato ritenuto basso. Fattispecie non presente nell'Ente Parchi.

ni	n.	Processo	Catalogo dei rischi principali	Indicatori di stima del livello di rischio				Valutazione complessiva	Motivazione		
				livello di interesse "esterno"	discrezionalità del decisore interno alla PA	manifestazione di eventi corruttivi in passato	trasparenza del processo decisionale			livello di collaborazione del responsabile	grado di attuazione delle misure di trattamento
A6	48	servizi di custodia delle proprietà dell'Ente Parchi (limitatamente a quanto di competenza dell'Ente Parchi)	Selezione "pilotata". Omesso controllo dell'esecuzione del servizio	B	M	N	M	A	M	M	Gli uffici potrebbero utilizzare impropriamente poteri e competenze per ottenere utilità personali. Dati gli interessi economici, in genere modesti, che il processo genera in favore di terzi, il rischio è stato ritenuto Medio.
A6	49	manutenzione degli immobili e degli impianti di proprietà dell'ente	Selezione "pilotata". Omesso controllo dell'esecuzione del servizio	B	M	N	M	A	M	M	Gli uffici potrebbero utilizzare impropriamente poteri e competenze per ottenere utilità personali. Dati gli interessi economici, in genere modesti, che il processo genera in favore di terzi, il rischio è stato ritenuto Medio.
A6	50	manutenzione degli edifici affidati in gestione all'Ente Parchi (limitatamente a quanto di competenza dell'Ente Parchi)	Selezione "pilotata". Omesso controllo dell'esecuzione del servizio	B	M	N	M	A	M	M	Gli uffici potrebbero utilizzare impropriamente poteri e competenze per ottenere utilità personali. Dati gli interessi economici, in genere modesti, che il processo genera in favore di terzi, il rischio è stato ritenuto Medio.
A6	51	servizi di pubblica illuminazione (limitatamente a quanto di competenza dell'Ente Parchi)	violazione di norme, anche interne, per interesse/utilità	B	B	N	B	B	B	B	Gli uffici potrebbero utilizzare impropriamente poteri e competenze per ottenere utilità personali. Dati gli interessi economici, in genere modesti, che il processo genera in favore di terzi, il rischio è stato ritenuto Basso.
A6	52	manutenzione della rete e degli impianti di pubblica illuminazione (limitatamente a quanto di competenza dell'Ente Parchi)	Selezione "pilotata". Omesso controllo dell'esecuzione del servizio	B	B	N	B	B	B	B	Gli uffici potrebbero utilizzare impropriamente poteri e competenze per ottenere utilità personali. Dati gli interessi economici, in genere modesti, che il processo genera in favore di terzi, il rischio è stato ritenuto Basso.
A6	53	servizi di gestione biblioteche	violazione di norme, anche interne, per interesse/utilità	B	M	N	M	A	M	M	Gli uffici potrebbero utilizzare impropriamente poteri e competenze per ottenere utilità personali. Dati gli interessi economici, in genere modesti, che il processo genera in favore di terzi, il rischio è stato ritenuto Medio.
A6	54	servizi di gestione musei	violazione di norme, anche interne, per interesse/utilità	B	M	N	M	A	M	M	Gli uffici potrebbero utilizzare impropriamente poteri e competenze per ottenere utilità personali. Dati gli interessi economici, in genere modesti, che il processo genera in favore di terzi, il rischio è stato ritenuto Medio.
A6	55	servizi di gestione dei CRAS (centri recupero animali selvatici)	Selezione "pilotata". Omesso controllo dell'esecuzione del servizio	B	M	N	M	A	M	M	Gli uffici potrebbero utilizzare impropriamente poteri e competenze per ottenere utilità personali. Dati gli interessi economici, in genere modesti, che il processo genera in favore di terzi, il rischio è stato ritenuto Medio.
A6	56	servizi di gestione teatri	Selezione "pilotata". Omesso controllo dell'esecuzione del servizio	B	M	N	M	A	M	M	Gli uffici potrebbero utilizzare impropriamente poteri e competenze per ottenere utilità personali. Dati gli interessi economici, in genere modesti, che il processo genera in favore di terzi, il rischio è stato ritenuto Medio.
A6	57	servizi di gestione hardware e software	Selezione "pilotata". Omesso controllo dell'esecuzione del servizio	B	M	N	M	A	M	M	Gli uffici potrebbero utilizzare impropriamente poteri e competenze per ottenere utilità personali. Dati gli interessi economici, in genere modesti, che il processo genera in favore di terzi, il rischio è stato ritenuto Medio.
A6	58	servizi di disaster recovery e backup	Selezione "pilotata". Omesso controllo dell'esecuzione del servizio	B	M	N	M	A	M	M	Gli uffici potrebbero utilizzare impropriamente poteri e competenze per ottenere utilità personali. Dati gli interessi economici, in genere modesti, che il processo genera in favore di terzi, il rischio è stato ritenuto Medio.
A6	59	gestione del sito web	violazione di norme, anche interne, per interesse/utilità	B	M	N	M	A	M	M	Gli uffici potrebbero utilizzare impropriamente poteri e competenze per ottenere utilità personali. Dati gli interessi economici, in genere modesti, che il processo genera in favore di terzi, il rischio è stato ritenuto Medio.

ni	n.	Processo	Catalogo dei rischi principali	Indicatori di stima del livello di rischio				Valutazione complessiva	Motivazione		
				livello di interesse "esterno"	discrezionalità del decisore interno alla PA	manifestazione di eventi corruttivi in passato	trasparenza del processo decisionale			livello di collaborazione del responsabile	grado di attuazione delle misure di trattamento
A7	60	Permesso di costruire, richiesta nulla osta per quanto di competenza dell'Ente Parchi	violazione delle norme, dei limiti e degli indici urbanistici per interesse di parte	A+	M	N	A	A	M	A+	L'attività edilizia privata è sempre sostenuta da interessi economici, anche di valore considerevole, che potrebbero determinare i funzionari a tenere comportamenti scorretti.
A7	61	Permesso di costruire in aree assoggettate ad autorizzazione paesaggistica, richiesta nulla osta per quanto di competenza dell'Ente Parchi	violazione delle norme, dei limiti e degli indici urbanistici per interesse di parte	A+	M	N	A	A	M	A+	L'attività edilizia privata è sempre sostenuta da interessi economici, anche di valore considerevole, che potrebbero determinare i funzionari a tenere comportamenti scorretti.
A7	62	Permesso di costruire convenzionato, richiesta nulla osta per quanto di competenza dell'Ente Parchi	conflitto di interessi, violazione delle norme, dei limiti e degli indici urbanistici per interesse di parte	A+	M	N	A	A	M	A+	L'attività edilizia privata è sempre sostenuta da interessi economici, anche di valore considerevole, che potrebbero determinare i funzionari a tenere comportamenti scorretti.
A7	63	Gestione del reticolo idrico minore nelle aree dell'Ente Parchi (limitatamente a quanto di competenza dell'Ente Parchi)	violazione delle norme procedurali per interesse/utilità di parte	M	M	N	A	A	M	M	Gli uffici potrebbero utilizzare impropriamente poteri e competenze per ottenere utilità personali. Dati gli interessi economici, in genere modesti, che il processo genera in favore di terzi, il rischio è stato ritenuto Medio.
A7	64	Procedimento per l'insediamento di una nuova cava, nelle aree dell'Ente Parchi (limitatamente a quanto di competenza dell'Ente Parchi)	violazione dei divieti su conflitto di interessi, violazione di norme, limiti e indici urbanistici per interesse/utilità di parte	M	M	N	M	M	M	M	L'attività imprenditoriale privata per sua natura è sempre sostenuta da interessi economici, anche ingenti. Gli uffici potrebbero utilizzare impropriamente poteri e competenze delle quali dispongono, per conseguire vantaggi e utilità indebite (favorendo o intralciando la procedura). Tuttavia la regolamentazione dell'ente parchi è soggetta a minore margine di discrezionalità rispetto ad altri enti.
A7	65	Sicurezza ed ordine pubblico, nelle aree dell'Ente Parchi (limitatamente a quanto di competenza dell'Ente Parchi)	violazione di norme, regolamenti, ordini di servizio	B	M	N	B	A	M	B	Il processo non consente margini di discrezionalità significativi. Inoltre, i vantaggi che produce in favore dei terzi sono di valore, in genere, assai contenuto. Pertanto, il rischio è stato ritenuto basso (B) o molto basso (B-).
A7	66	Servizi di protezione civile, nelle aree dell'Ente Parchi (limitatamente a quanto di competenza dell'Ente Parchi)	violazione delle norme, anche di regolamento, per interesse di parte	B	M	N	B	A	M	B	Il processo non consente margini di discrezionalità significativi. Inoltre, i vantaggi che produce in favore dei terzi sono di valore, in genere, assai contenuto. Pertanto, il rischio è stato ritenuto basso (B) o molto basso (B-).
A8	67	Designazione dei rappresentanti dell'ente presso enti, società, fondazioni.	violazione dei limiti in materia di conflitto di interessi e delle norme procedurali per interesse/utilità dell'organo che nomina	A	A	N	B	A	M	A	La nomina di amministratori in società, enti, organismi collegati alla PA, talvolta di persone prive di adeguate competenze, può celare condotte scorrette e conflitti di interesse.
A9	68	Provvedimenti di pianificazione urbanistica generale nelle aree dell'Ente Parchi (limitatamente a quanto di competenza dell'Ente Parchi)	violazione del conflitto di interessi, delle norme, dei limiti e degli indici urbanistici per interesse di parte	A+	A	N	A	A	M	A+	La pianificazione urbanistica richiede scelte altamente discrezionali. Tale discrezionalità potrebbe essere utilizzata impropriamente per ottenere vantaggi ed utilità. Tuttavia nell'Ente Parco la regolamentazione è soggetta a minori margini di discrezionalità rispetto ad altri enti.

ni	n.	Processo	Catalogo dei rischi principali	Indicatori di stima del livello di rischio				Valutazione complessiva	Motivazione		
				livello di interesse "esterno"	discrezionalità del decisore interno alla PA	manifestazione di eventi corruttivi in passato	trasparenza del processo decisionale			livello di collaborazione del responsabile	grado di attuazione delle misure di trattamento
A9	69	Provvedimenti di pianificazione urbanistica attuativa nelle aree dell'Ente Parchi (limitatamente a quanto di competenza dell'Ente Parchi)	violazione del conflitto di interessi, delle norme, dei limiti e degli indici urbanistici per interesse di parte	A+	A	N	A	A	M	A+	La pianificazione urbanistica richiede scelte altamente discrezionali. Tale discrezionalità potrebbe essere utilizzata impropriamente per ottenere vantaggi ed utilità. Tuttavia nell'Ente Parco la regolamentazione è soggetta a minori margini di discrezionalità rispetto ad altri enti.
A9	70	Procedimento urbanistico per l'insediamento di un centro commerciale nelle aree dell'Ente Parchi (limitatamente a quanto di competenza dell'Ente Parchi)	violazione dei divieti su conflitto di interessi, violazione di norme, limiti e indici urbanistici per interesse/utilità di parte	A+	A	N	A	A	M	A+	L'attività imprenditoriale privata per sua natura è sempre sostenuta da interessi economici, anche ingenti. Gli uffici potrebbero utilizzare impropriamente poteri e competenze delle quali dispongono, per conseguire vantaggi e utilità indebite (favorendo o intralciando la procedura). Tuttavia nell'Ente Parco la regolamentazione è soggetta a minori margini di discrezionalità rispetto ad altri enti.
A10	71	Concessione di sovvenzioni, contributi, sussidi, ecc.	violazione delle norme, anche di regolamento, per interesse di parte	A	M	N	M	A	M	A	Gli uffici potrebbero utilizzare poteri e competenze, delle quali dispongono, per vantaggi e utilità personali, in favore di taluni soggetti a scapito di altri.
A10	72	Programmazione di spettacoli, eventi, iniziative, ecc.)	ingiustificata dilatazione dei tempi per costringere il destinatario del provvedimento tardivo a concedere "utilità" al funzionario	A	M	N	M	A	M	A	Gli uffici potrebbero utilizzare poteri e competenze, delle quali dispongono, per vantaggi e utilità personali, in favore di taluni soggetti a scapito di altri.
A10	73	Servizi per le Scuole (educazione ambientale)	Selezione "pilotata" per interesse/utilità di uno o più commissari	A	M	N	M	A	M	A	Gli uffici potrebbero utilizzare poteri e competenze, delle quali dispongono, per vantaggi e utilità personali, in favore di taluni soggetti a scapito di altri.
A10	74	Servizi assistenziali e socio-sanitari per anziani	Selezione "pilotata" per interesse/utilità di uno o più commissari	N	N	N	N	N	N	N	Gli uffici potrebbero utilizzare poteri e competenze, delle quali dispongono, per vantaggi e utilità personali, in favore di taluni soggetti a scapito di altri. Dati gli interessi economici, in genere modesti, che il processo genera in favore di terzi, il rischio è stato ritenuto basso. Fattispecie non presente nell'Ente Parchi.
A10	75	Servizi per disabili	Selezione "pilotata" per interesse/utilità di uno o più commissari	N	N	N	N	N	N	N	Gli uffici potrebbero utilizzare poteri e competenze, delle quali dispongono, per vantaggi e utilità personali, in favore di taluni soggetti a scapito di altri. Dati gli interessi economici, in genere modesti, che il processo genera in favore di terzi, il rischio è stato ritenuto basso. Fattispecie non presente nell'Ente Parchi.
A10	76	Servizi per adulti in difficoltà	Selezione "pilotata" per interesse/utilità di uno o più commissari	N	N	N	N	N	N	N	Gli uffici potrebbero utilizzare poteri e competenze, delle quali dispongono, per vantaggi e utilità personali, in favore di taluni soggetti a scapito di altri. Dati gli interessi economici, in genere modesti, che il processo genera in favore di terzi, il rischio è stato ritenuto basso. Fattispecie non presente nell'Ente Parchi.
A10	77	Servizi di integrazione dei cittadini stranieri	Selezione "pilotata" per interesse/utilità di uno o più commissari	N	N	N	N	N	N	N	Gli uffici potrebbero utilizzare poteri e competenze, delle quali dispongono, per vantaggi e utilità personali, in favore di taluni soggetti a scapito di altri. Fattispecie non presente nell'Ente Parchi.
A10	78	Gestione delle sepolture e dei loculi	ingiustificata richiesta di "utilità" da parte del funzionario	N	N	N	N	N	N	N	Gli uffici potrebbero utilizzare impropriamente poteri e competenze per ottenere utilità personali. Dati gli interessi economici, in genere modesti, che il processo genera in favore di terzi, il rischio è stato ritenuto Medio. Fattispecie non presente nell'Ente Parchi.

ni	n.	Processo	Catalogo dei rischi principali	Indicatori di stima del livello di rischio				Valutazione complessiva	Motivazione		
				livello di interesse "esterno"	discrezionalità del decisore interno alla PA	manifestazione di eventi corruttivi in passato	trasparenza del processo decisionale			livello di collaborazione del responsabile	grado di attuazione delle misure di trattamento
A10	79	Concessioni demaniali	Selezione "pilotata" per interesse/utilità di uno o più commissari	M	M	N	M	A	M	M	Gli uffici potrebbero utilizzare impropriamente poteri e competenze per ottenere utilità personali. Dati gli interessi economici, in genere modesti, che il processo genera in favore di terzi, il rischio è stato ritenuto Medio.
A10	80	Procedimenti di esumazione ed estumulazione	violazione delle norme procedurali per interesse/utilità di parte	N	N	N	N	N	N	N	Il processo non consente margini di discrezionalità significativi. Inoltre, i vantaggi che produce in favore dei terzi sono di valore, in genere, assai contenuto. Pertanto, il rischio è stato ritenuto basso (B) o molto basso (B-). Fattispecie non presente nell'Ente Parchi.
A10	81	Gestione degli alloggi pubblici	selezione "pilotata", violazione delle norme procedurali per interesse/utilità di parte	N	N	N	N	N	N	N	Gli uffici potrebbero utilizzare poteri e competenze, delle quali dispongono, per vantaggi e utilità personali, in favore di taluni soggetti a scapito di altri. Fattispecie non presente nell'Ente Parchi.
A10	82	Gestione del diritto allo studio e del sostegno scolastico	violazione delle norme procedurali per interesse/utilità di parte	N	N	N	N	N	N	N	Gli uffici potrebbero utilizzare impropriamente poteri e competenze per ottenere utilità personali. Dati gli interessi economici, in genere modesti, che il processo genera in favore di terzi, il rischio è stato ritenuto Medio. Fattispecie non presente nell'Ente Parchi.
A10	83	Asili nido	violazione delle norme procedurali e delle "graduatorie" per interesse/utilità di parte	N	N	N	N	N	N	N	Il processo non consente margini di discrezionalità significativi. Inoltre, i vantaggi che produce in favore dei terzi sono di valore, in genere, assai contenuto. Pertanto, il rischio è stato ritenuto basso (B) o molto basso (B-). Fattispecie non presente nell'Ente Parchi.
A10	84	Servizio di "dopo scuola"	violazione delle norme procedurali e delle "graduatorie" per interesse/utilità di parte	N	N	N	N	N	N	N	Il processo non consente margini di discrezionalità significativi. Inoltre, i vantaggi che produce in favore dei terzi sono di valore, in genere, assai contenuto. Pertanto, il rischio è stato ritenuto basso (B) o molto basso (B-). Fattispecie non presente nell'Ente Parchi.
A10	85	Servizio di trasporto scolastico	violazione delle norme procedurali e delle "graduatorie" per interesse/utilità di parte	N	N	N	N	N	N	N	Il processo non consente margini di discrezionalità significativi. Inoltre, i vantaggi che produce in favore dei terzi sono di valore, in genere, assai contenuto. Pertanto, il rischio è stato ritenuto basso (B) o molto basso (B-). Fattispecie non presente nell'Ente Parchi.
A10	86	Servizio di mensa	violazione delle norme procedurali e delle "graduatorie" per interesse/utilità di parte	N	N	N	N	N	N	N	Il processo non consente margini di discrezionalità significativi. Inoltre, i vantaggi che produce in favore dei terzi sono di valore, in genere, assai contenuto. Pertanto, il rischio è stato ritenuto basso (B) o molto basso (B-). Fattispecie non presente nell'Ente Parchi.
A11	87	Autorizzazione all'occupazione del suolo pubblico nelle aree dell'Ente Parchi (limitatamente a quanto di competenza dell'Ente Parchi)	ingiustificata dilatazione dei tempi per costringere il destinatario del provvedimento tardivo a concedere "utilità" al funzionario	M	M	N	M	A	A	M	Gli uffici potrebbero utilizzare impropriamente poteri e competenze per ottenere utilità personali. Dati gli interessi economici, in genere modesti, che il processo genera in favore di terzi, il rischio è stato ritenuto Medio.
A11	88	Pratiche anagrafiche	ingiustificata dilatazione dei tempi per costringere il destinatario del provvedimento tardivo a concedere "utilità" al funzionario	N	N	N	N	N	N	N	Il processo non consente margini di discrezionalità significativi. Inoltre, i vantaggi che produce in favore dei terzi sono di valore, in genere, assai contenuto. Pertanto, il rischio è stato ritenuto basso (B) o molto basso (B-). Fattispecie non presente nell'Ente Parchi.

ni	n.	Processo	Catalogo dei rischi principali	Indicatori di stima del livello di rischio				Valutazione complessiva	Motivazione		
				livello di interesse "esterno"	discrezionalità del decisore interno alla PA	manifestazione di eventi corruttivi in passato	trasparenza del processo decisionale			livello di collaborazione del responsabile	grado di attuazione delle misure di trattamento
A11	89	Certificazioni anagrafiche	ingiustificata dilatazione dei tempi per costringere il destinatario del provvedimento tardivo a concedere "utilità" al funzionario	N	N	N	N	N	N	Il processo non consente margini di discrezionalità significativi. Inoltre, i vantaggi che produce in favore dei terzi sono di valore, in genere, assai contenuto. Pertanto, il rischio è stato ritenuto basso (B) o molto basso (B-). Fattispecie non presente nell'Ente Parchi.	
A11	90	atti di nascita, morte, cittadinanza e matrimonio	ingiustificata dilatazione dei tempi per costringere il destinatario del provvedimento tardivo a concedere "utilità" al funzionario	N	N	N	N	N	N	Il processo non consente margini di discrezionalità significativi. Inoltre, i vantaggi che produce in favore dei terzi sono di valore, in genere, assai contenuto. Pertanto, il rischio è stato ritenuto basso (B) o molto basso (B-). Fattispecie non presente nell'Ente Parchi.	
A11	91	Rilascio di tesserini autorizzativi	ingiustificata dilatazione dei tempi per costringere il destinatario del provvedimento tardivo a concedere "utilità" al funzionario	B-	B-	N	A	A	A	B-	Il processo non consente margini di discrezionalità significativi. Inoltre, i vantaggi che produce in favore dei terzi sono di valore, in genere, assai contenuto. Pertanto, il rischio è stato ritenuto basso (B) o molto basso (B-).
A11	92	Rilascio di patrocini	violazione delle norme per interesse di parte	B	A	N	B	A	B	B	Il processo non consente margini di discrezionalità significativi. Inoltre, i vantaggi che produce in favore dei terzi sono di valore, in genere, assai contenuto. Pertanto, il rischio è stato ritenuto basso (B) o molto basso (B-).
A11	93	Gestione della leva	violazione delle norme per interesse di parte	N	N	N	N	N	N	N	Il processo non consente margini di discrezionalità significativi. Inoltre, i vantaggi che produce in favore dei terzi sono di valore, in genere, assai contenuto. Pertanto, il rischio è stato ritenuto basso (B) o molto basso (B-). Fattispecie non presente nell'Ente Parchi.
A11	94	Consultazioni elettorali	violazione delle norme per interesse di parte	N	N	N	N	N	N	N	Il processo non consente margini di discrezionalità significativi. Inoltre, i vantaggi che produce in favore dei terzi sono di valore, in genere, assai contenuto. Pertanto, il rischio è stato ritenuto basso (B) o molto basso (B-). Fattispecie non presente nell'Ente Parchi.
A11	95	Gestione dell'elettorato	violazione delle norme per interesse di parte	N	N	N	N	N	N	N	Il processo non consente margini di discrezionalità significativi. Inoltre, i vantaggi che produce in favore dei terzi sono di valore, in genere, assai contenuto. Pertanto, il rischio è stato ritenuto basso (B) o molto basso (B-). Fattispecie non presente nell'Ente Parchi.
A12	96	Gestione del protocollo	Ingiustificata dilatazione dei tempi	B-	B	N	A	A	A	B-	Il processo non consente margini di discrezionalità significativi. Inoltre, i vantaggi che produce in favore dei terzi sono di valore, in genere, assai contenuto. Pertanto, il rischio è stato ritenuto basso (B) o molto basso (B-).
A12	97	Organizzazione eventi culturali ricreativi	violazione delle norme per interesse di parte	M	A	N	A	A	M	M	Gli uffici potrebbero utilizzare impropriamente poteri e competenze per ottenere vantaggi e utilità personali. Ma dati i valori economici, in genere modesti, che il processo attiva, il rischio è stato ritenuto Medio.
A12	98	Funzionamento degli organi collegiali	violazione delle norme per interesse di parte	B-	M	N	A	A	A	B-	Il processo non consente margini di discrezionalità significativi. Inoltre, i vantaggi che produce in favore dei terzi sono di valore, in genere, assai contenuto. Pertanto, il rischio è stato ritenuto basso (B) o molto basso (B-).
A12	99	Istruttoria delle deliberazioni	violazione delle norme procedurali	B-	M	N	A	A	A	B-	Il processo non consente margini di discrezionalità significativi. Inoltre, i vantaggi che produce in favore dei terzi sono di valore, in genere, assai contenuto. Pertanto, il rischio è stato ritenuto basso (B) o molto basso (B-).

ni	n.	Processo	Catalogo dei rischi principali	Indicatori di stima del livello di rischio				Valutazione complessiva	Motivazione		
				livello di interesse "esterno"	discrezionalità del decisore interno alla PA	manifestazione di eventi corruttivi in passato	trasparenza del processo decisionale			livello di collaborazione del responsabile	grado di attuazione delle misure di trattamento
A12	100	Pubblicazione delle deliberazioni	violazione delle norme procedurali	B-	M	N	A	A	A	B-	Il processo non consente margini di discrezionalità significativi. Inoltre, i vantaggi che produce in favore dei terzi sono di valore, in genere, assai contenuto. Pertanto, il rischio è stato ritenuto basso (B) o molto basso (B-).
A12	101	Accesso agli atti, accesso civico	violazione di norme per interesse/utilità	M	M	N	M	A	M	M	Gli uffici potrebbero utilizzare impropriamente poteri e competenze per ottenere vantaggi e utilità personali. Ma dati i valori economici, in genere modesti, che il processo attiva, il rischio è stato ritenuto Medio.
A12	102	Gestione dell'archivio corrente e di deposito	violazione di norme procedurali, anche interne	B-	M	N	A	A	A	B-	Il processo non consente margini di discrezionalità significativi. Inoltre, i vantaggi che produce in favore dei terzi sono di valore, in genere, assai contenuto. Pertanto, il rischio è stato ritenuto basso (B) o molto basso (B-).
A12	103	Gestione dell'archivio storico	violazione di norme procedurali, anche interne	B-	M	N	A	A	A	B-	Il processo non consente margini di discrezionalità significativi. Inoltre, i vantaggi che produce in favore dei terzi sono di valore, in genere, assai contenuto. Pertanto, il rischio è stato ritenuto basso (B) o molto basso (B-).
A12	104	formazione di determinazioni, ordinanze, decreti ed altri atti amministrativi	violazione delle norme per interesse di parte	B-	M	N	A	A	A	B-	Il processo non consente margini di discrezionalità significativi. Inoltre, i vantaggi che produce in favore dei terzi sono di valore, in genere, assai contenuto. Pertanto, il rischio è stato ritenuto basso (B) o molto basso (B-).
A12	105	Indagini di customer satisfaction e qualità	violazione di norme procedurali per "pilotare" gli esiti e celare criticità	B	M	N	B	A	M	B	Il processo non consente margini di discrezionalità significativi. Inoltre, i vantaggi che produce in favore dei terzi sono di valore, in genere, assai contenuto. Pertanto, il rischio è stato ritenuto basso (B) o molto basso (B-).

LEGENDA

Livello di rischio	Sigla
Rischio quasi nullo	N
Rischio molto basso	B-
Rischio basso	B
Rischio moderato	M
Rischio alto	A
Rischio molto alto	A+
Rischio altissimo	A++

ALLEGATO "C"- Individuazione e programmazione delle misure

ni	n	Processo	Catalogo dei rischi principali	Valutazione complessiva del livello di rischio	Motivazione della valutazione del rischio	Misure di prevenzione	Programmazione delle misure	Responsabile attuazione misure	Termine di attuazione
A	B	C	D	E	F	G	H		
A1	1	Incentivi economici al personale (produttività e retribuzioni di risultato)	Selezione "pilotata" per interesse personale di uno o più commissari	A	Gli uffici potrebbero utilizzare poteri e competenze, delle quali dispongono, per vantaggi e utilità personali, in favore di taluni soggetti a scapito di altri.	1- Misura di trasparenza generale: è doveroso pubblicare tutte le informazioni elencate dal d.lgs.33/2013. 2- Misura di controllo: l'organo preposto ai controlli interni effettua controlli periodici, anche a campione. 3-Formazione: al personale deve essere somministrata adeguata formazione tecnico/giuridica.	La trasparenza deve essere attuata immediatamente. I controlli debbono essere effettuati dalla prima sessione utile successiva all'approvazione del PTPCT. La formazione deve essere somministrata nel corso di ciascun anno in misura adeguata.	Direzione / Servizio Personale	Contestualmente al processo, comunque entro il 31/12/2020
A1	2	Concorso per l'assunzione di personale	Selezione "pilotata" per interesse/utilità di uno o più commissari	A	Gli uffici potrebbero utilizzare poteri e competenze, delle quali dispongono, per vantaggi e utilità personali, in favore di taluni soggetti a scapito di altri.	1- Misura di trasparenza generale: è doveroso pubblicare tutte le informazioni elencate dal d.lgs.33/2013. 2- Misura di controllo: l'organo preposto ai controlli interni effettua controlli periodici, anche a campione. 3-Formazione: al personale deve essere somministrata adeguata formazione tecnico/giuridica.	La trasparenza deve essere attuata immediatamente. I controlli debbono essere effettuati dalla prima sessione utile successiva all'approvazione del PTPCT. La formazione deve essere somministrata nel corso di ciascun anno in misura adeguata.	Direzione / Servizio Personale	Contestualmente al processo, comunque entro il 31/12/2020
A1	3	Concorso per la progressione in carriera del personale	Selezione "pilotata" per interesse/utilità di uno o più commissari	B	Il processo non consente margini di discrezionalità significativi. Inoltre, i vantaggi che produce in favore dei terzi sono di valore, in genere, assai contenuto. Pertanto, il rischio è stato ritenuto basso (B) o molto basso (B-).	1- Misura di trasparenza generale: si ritiene sufficiente la pubblicazione di tutte le informazioni richieste dal d.lgs.33/2013 ed assicurare il correlato "accesso civico".	La trasparenza deve essere attuata immediatamente.	Direzione / Servizio Personale	Contestualmente al processo, comunque entro il 31/12/2020
A1	4	Gestione giuridica del personale: permessi, ferie, ecc.	violazione di norme, anche interne, per interesse/utilità	B	Il processo non consente margini di discrezionalità significativi. Inoltre, i vantaggi che produce in favore dei terzi sono di valore, in genere, assai contenuto. Pertanto, il rischio è stato ritenuto basso (B) o molto basso (B-).	1- Misura di trasparenza generale: si ritiene sufficiente la pubblicazione di tutte le informazioni richieste dal d.lgs.33/2013 ed assicurare il correlato "accesso civico".	La trasparenza deve essere attuata immediatamente.	Direzione / Servizio Personale / Responsabili d'Area	Contestualmente al processo, comunque entro il 31/12/2020
A1	5	Relazioni sindacali (informazione, ecc.)	violazione di norme, anche interne, per interesse/utilità	B-	Il processo non consente margini di discrezionalità significativi. Inoltre, i vantaggi che produce in favore dei terzi sono di valore, in genere, assai contenuto. Pertanto, il rischio è stato ritenuto basso (B) o molto basso (B-).	1- Misura di trasparenza generale: si ritiene sufficiente la pubblicazione di tutte le informazioni richieste dal d.lgs.33/2013 ed assicurare il correlato "accesso civico".	La trasparenza deve essere attuata immediatamente.	Direzione / Servizio Personale	Contestualmente al processo, comunque entro il 31/12/2020
A1	6	Contrattazione decentrata integrativa	violazione di norme, anche interne, per interesse/utilità	B-	Il processo non consente margini di discrezionalità significativi. Inoltre, i vantaggi che produce in favore dei terzi sono di valore, in genere, assai contenuto. Pertanto, il rischio è stato ritenuto basso (B) o molto basso (B-).	1- Misura di trasparenza generale: si ritiene sufficiente la pubblicazione di tutte le informazioni richieste dal d.lgs.33/2013 ed assicurare il correlato "accesso civico".	La trasparenza deve essere attuata immediatamente.	Direzione / Servizio Personale	Contestualmente al processo, comunque entro il 31/12/2020
A1	7	servizi di formazione del personale dipendente	selezione "pilotata" del formatore per interesse/utilità di parte	M	Trattandosi di contratto d'appalto di servizi, dati gli interessi economici che attiva, potrebbe celare comportamenti scorretti a favore di taluni operatori in danno di altri.	1- Misura di trasparenza generale: si ritiene sufficiente la pubblicazione di tutte le informazioni richieste dal d.lgs.33/2013 ed assicurare il correlato "accesso civico".	La trasparenza deve essere attuata immediatamente.	Direzione / Servizio Personale / Responsabili d'Area	Contestualmente al processo, comunque entro il 31/12/2020

ni	n	Processo	Catalogo dei rischi principali	Valutazione complessiva del livello di rischio	Motivazione della valutazione del rischio	Misure di prevenzione	Programmazione delle misure	Responsabile attuazione misure	Termine di attuazione
A2	8	Levata dei protesti	violazione delle norme per interesse di parte: dilatazione dei tempi	N	Il processo non consente margini di discrezionalità significativi. Inoltre, i vantaggi che produce in favore dei terzi sono di valore, in genere, assai contenuto. Pertanto, il rischio è stato ritenuto basso (B) o molto basso (B-). Fattispecie non presente nell'Ente Parchi.	1- Misura di trasparenza generale: si ritiene sufficiente la pubblicazione di tutte le informazioni richieste dal d.lgs.33/2013 ed assicurare il correlato "accesso civico".	La trasparenza deve essere attuata immediatamente nel caso si verifichi il processo.	Fattispecie non presente nell'Ente Parchi	Fattispecie non presente nell'Ente Parchi
A2	9	Gestione dei procedimenti di segnalazione e reclamo	violazione delle norme per interesse di parte	M	Gli uffici potrebbero utilizzare impropriamente poteri e competenze per ottenere vantaggi e utilità personali. Ma dati i valori economici, in genere modesti, che il processo attiva, il rischio è stato ritenuto Medio.	1- Misura di trasparenza generale: si ritiene sufficiente la pubblicazione di tutte le informazioni richieste dal d.lgs.33/2013 ed assicurare il correlato "accesso civico".	La trasparenza deve essere attuata immediatamente.	Direzione / Responsabili d'Area / Area Finanziaria	Contestualmente al processo, comunque entro il 31/12/2020
A2	10	Supporto giuridico e pareri legali	violazione di norme, anche interne, per interesse/utilità	M	Gli uffici potrebbero utilizzare impropriamente poteri e competenze per ottenere vantaggi e utilità personali. Ma dati i valori economici, in genere modesti, che il processo attiva, il rischio è stato ritenuto Medio.	1- Misura di trasparenza generale: si ritiene sufficiente la pubblicazione di tutte le informazioni richieste dal d.lgs.33/2013 ed assicurare il correlato "accesso civico".	La trasparenza deve essere attuata immediatamente.	Direzione / Responsabili d'Area / Area Finanziaria	Contestualmente al processo, comunque entro il 31/12/2020
A2	11	Gestione del contenzioso	violazione di norme, anche interne, per interesse/utilità	M	Gli uffici potrebbero utilizzare impropriamente poteri e competenze per ottenere vantaggi e utilità personali. Ma dati i valori economici, in genere modesti, che il processo attiva, il rischio è stato ritenuto Medio.	1- Misura di trasparenza generale: si ritiene sufficiente la pubblicazione di tutte le informazioni richieste dal d.lgs.33/2013 ed assicurare il correlato "accesso civico".	La trasparenza deve essere attuata immediatamente.	Comitato Esecutivo / Presidente / Direzione / Responsabili d'Area	Contestualmente al processo, comunque entro il 31/12/2020
A3	12	Selezione per l'affidamento di incarichi professionali	Selezione "pilotata" per interesse/utilità di uno o più commissari	A+	I contratti d'appalto di lavori, forniture e servizi, dati gli interessi economici che attivano, possono celare comportamenti scorretti a favore di talune imprese e in danno di altre. Fatti di cronaca confermano la necessità di adeguate misure.	1- Misura di trasparenza generale e specifica: è necessario pubblicare in amministrazione trasparente tutte le informazioni imposte dal d.lgs.33/2013 e dal Codice dei contratti pubblici. 2- Misura di controllo specifica: l'organo preposto ai controlli interni verifica, anche a campione, lo svolgimento delle selezioni. 3- Formazione: al personale deve essere somministrata adeguata formazione tecnico/giuridica. 4- Rotazione: è necessario provvedere ad assistere ed affiancare il funzionario che adotta l'atto, oppure prevedere la possibilità di delegare ad altro funzionario dell'Ente l'adozione del provvedimento.	La trasparenza deve essere attuata immediatamente. I controlli debbono essere effettuati dalla prima sessione utile successiva all'approvazione del PTPCT. La formazione deve essere somministrata nel corso di ciascun anno, in misura adeguata. La rotazione dovrà essere attuata all'adozione dell'atto.	Direzione / Responsabili d'Area / Responsabile del Procedimento	Contestualmente al processo, comunque entro il 31/12/2020
A3	13	Affidamento mediante procedura aperta (o ristretta) di lavori, servizi, forniture	Selezione "pilotata" per interesse/utilità di uno o più commissari	A++	I contratti d'appalto di lavori, forniture e servizi, dati gli interessi economici che attivano, possono celare comportamenti scorretti a favore di talune imprese e in danno di altre. Fatti di cronaca confermano la necessità di adeguate misure.	1- Misura di trasparenza generale e specifica: è necessario pubblicare in amministrazione trasparente tutte le informazioni imposte dal d.lgs.33/2013 e dal Codice dei contratti pubblici. 2- Misura di controllo specifica: l'organo preposto ai controlli interni, con regolarità, deve verificare lo svolgimento delle selezioni. 3- Formazione: al personale deve essere somministrata formazione tecnico/giuridica in materia di gare; 4- Rotazione: è necessario provvedere ad assistere ed affiancare il funzionario che adotta l'atto, oppure prevedere la possibilità di delegare ad altro funzionario dell'Ente l'adozione del provvedimento.	La trasparenza deve essere attuata immediatamente. I controlli debbono essere effettuati dalla prima sessione utile successiva all'approvazione del PTPCT. La formazione deve essere somministrata nel corso di ciascun anno in misura adeguata. La rotazione dovrà essere attuata all'adozione dell'atto.	Direzione / Responsabili d'Area / Responsabile del Procedimento	Contestualmente al processo, comunque entro il 31/12/2020

ni	n	Processo	Catalogo dei rischi principali	Valutazione complessiva del livello di rischio	Motivazione della valutazione del rischio	Misure di prevenzione	Programmazione delle misure	Responsabile attuazione misure	Termine di attuazione
A3	14	Affidamento diretto di lavori, servizi o forniture	Selezione "pilotata" / mancata rotazione	A++	I contratti d'appalto di lavori, forniture e servizi, dati gli interessi economici che attivano, possono celare comportamenti scorretti a favore di talune imprese e in danno di altre. Fatti di cronaca confermano la necessità di adeguate misure.	1- Misura di trasparenza generale e specifica: è necessario pubblicare in amministrazione trasparente tutte le informazioni imposte dal d.lgs.33/2013 e dal Codice dei contratti pubblici. 2- Misura di controllo specifica: l'organo preposto ai controlli interni, con regolarità, deve verificare lo svolgimento delle selezioni. 3- Formazione: al personale deve essere somministrata formazione tecnico/giuridica in materia di gare; 4- Rotazione: è necessario provvedere ad assistere ed affiancare il funzionario che adotta l'atto, oppure prevedere la possibilità di delegare ad altro funzionario dell'Ente l'adozione del provvedimento.	La trasparenza deve essere attuata immediatamente. I controlli debbono essere effettuati dalla prima sessione utile successiva all'approvazione del PTPCT. La formazione deve essere somministrata nel corso di ciascun anno in misura adeguata. La rotazione dovrà essere attuata all'adozione dell'atto.	Direzione / Responsabili d'Area / Responsabile del Procedimento	Contestualmente al processo, comunque entro il 31/12/2020
A3	15	Gare ad evidenza pubblica di vendita di beni	selezione "pilotata" per interesse/utilità di uno o più commissari	A+	I contratti d'appalto di lavori, forniture e servizi, dati gli interessi economici che attivano, possono celare comportamenti scorretti a favore di talune imprese e in danno di altre. Fatti di cronaca confermano la necessità di adeguate misure.	1- Misura di trasparenza generale e specifica: è necessario pubblicare in amministrazione trasparente tutte le informazioni imposte dal d.lgs.33/2013 e dal Codice dei contratti pubblici. 2- Misura di controllo specifica: l'organo preposto ai controlli interni verifica, anche a campione, lo svolgimento delle selezioni. 3- Formazione: al personale deve essere somministrata formazione tecnico/giuridica in materia di gare. 4- Rotazione: è necessario provvedere ad assistere ed affiancare il funzionario che adotta l'atto, oppure prevedere la possibilità di delegare ad altro funzionario dell'Ente l'adozione del provvedimento.	La trasparenza deve essere attuata immediatamente. I controlli debbono essere effettuati dalla prima sessione utile successiva all'approvazione del PTPCT. La formazione deve essere somministrata nel corso di ciascun anno, in misura adeguata. La rotazione dovrà essere attuata all'adozione dell'atto.	Direzione / Responsabili d'Area / Responsabile del Procedimento	Contestualmente al processo, comunque entro il 31/12/2020
A3	16	Affidamenti in house	violazione delle norme e dei limiti dell'in house providing per interesse/utilità di parte	B	L'affidamento in house seppur a società pubbliche, non sempre efficienti, talvolta cela condotte scorrette e conflitti di interesse. Tuttavia la regolamentazione dell'ente parchi consente minore spazio di discrezionalità rispetto altri enti. Pertanto, il rischio è stato ritenuto basso (B) o molto basso (B-).	1- Misura di trasparenza generale e specifica: è necessario pubblicare in amministrazione trasparente tutte le informazioni imposte dal d.lgs.33/2013 e dal Codice dei contratti pubblici.	La trasparenza deve essere attuata immediatamente.	Direzione / Responsabili d'Area / Responsabile del Procedimento	Contestualmente al processo, comunque entro il 31/12/2020
A3	17	ATTIVITA': Nomina della commissione giudicatrice art. 77	Selezione "pilotata", con conseguente violazione delle norme procedurali, per interesse/utilità dell'organo che nomina	A+	I contratti d'appalto di lavori, forniture e servizi, dati gli interessi economici che attivano, possono celare comportamenti scorretti a favore di talune imprese e in danno di altre. Fatti di cronaca confermano la necessità di adeguate misure.	1- Misura di trasparenza generale e specifica: è necessario pubblicare in amministrazione trasparente tutte le informazioni imposte dal d.lgs.33/2013 e dal Codice dei contratti pubblici. 2- Misura di controllo specifica: l'organo preposto ai controlli interni verifica, anche a campione, lo svolgimento delle selezioni. 3- Formazione: al personale deve essere somministrata formazione tecnico/giuridica in materia di gare. 4- Rotazione: è necessario provvedere ad assistere ed affiancare il funzionario che adotta l'atto, oppure prevedere la possibilità di delegare ad altro funzionario dell'Ente l'adozione del provvedimento.	La trasparenza deve essere attuata immediatamente. I controlli debbono essere effettuati dalla prima sessione utile successiva all'approvazione del PTPCT. La formazione deve essere somministrata nel corso di ciascun anno, in misura adeguata. La rotazione dovrà essere attuata all'adozione dell'atto.	Direzione / Responsabili d'Area / Responsabile del Procedimento	Contestualmente al processo, comunque entro il 31/12/2020

ni	n	Processo	Catalogo dei rischi principali	Valutazione complessiva del livello di rischio	Motivazione della valutazione del rischio	Misure di prevenzione	Programmazione delle misure	Responsabile attuazione misure	Termine di attuazione
A3	18	ATTIVITA': Verifica delle offerte anomale art. 97	Selezione "pilotata", con conseguente violazione delle norme procedurali, per interesse/utilità di uno o più commissari o del RUP	A	I contratti d'appalto di lavori, forniture e servizi, dati gli interessi economici che attivano, possono celare comportamenti scorretti a favore di talune imprese e in danno di altre. Fatti di cronaca confermano la necessità di adeguate misure.	1- Misura di trasparenza generale e specifica: è necessario pubblicare in amministrazione trasparente tutte le informazioni imposte dal d.lgs.33/2013 e dal Codice dei contratti pubblici. 2- Misura di controllo specifica: l'organo preposto ai controlli interni verifica, anche a campione, lo svolgimento delle selezioni.	La trasparenza deve essere attuata immediatamente. I controlli debbono essere effettuati dalla prima sessione utile successiva all'approvazione del PTPCT.	Direzione / Responsabili d'Area / Responsabile del Procedimento	Contestualmente al processo, comunque entro il 31/12/2020
A3	19	ATTIVITA': Proposta di aggiudicazione in base al prezzo	Selezione "pilotata", con conseguente violazione delle norme procedurali, per interesse/utilità di uno o più commissari	A	I contratti d'appalto di lavori, forniture e servizi, dati gli interessi economici che attivano, possono celare comportamenti scorretti a favore di talune imprese e in danno di altre. Fatti di cronaca confermano la necessità di adeguate misure.	1- Misura di trasparenza generale e specifica: è necessario pubblicare in amministrazione trasparente tutte le informazioni imposte dal d.lgs.33/2013 e dal Codice dei contratti pubblici. 2- Misura di controllo specifica: l'organo preposto ai controlli interni verifica, anche a campione, lo svolgimento delle selezioni.	La trasparenza deve essere attuata immediatamente. I controlli debbono essere effettuati dalla prima sessione utile successiva all'approvazione del PTPCT.	Direzione / Responsabili d'Area / Responsabile del Procedimento	Contestualmente al processo, comunque entro il 31/12/2020
A3	20	ATTIVITA': Proposta di aggiudicazione in base all'OEPV	Selezione "pilotata", con conseguente violazione delle norme procedurali, per interesse/utilità di uno o più commissari	A	I contratti d'appalto di lavori, forniture e servizi, dati gli interessi economici che attivano, possono celare comportamenti scorretti a favore di talune imprese e in danno di altre. Fatti di cronaca confermano la necessità di adeguate misure.	1- Misura di trasparenza generale e specifica: è necessario pubblicare in amministrazione trasparente tutte le informazioni imposte dal d.lgs.33/2013 e dal Codice dei contratti pubblici. 2- Misura di controllo specifica: l'organo preposto ai controlli interni verifica, anche a campione, lo svolgimento delle selezioni.	La trasparenza deve essere attuata immediatamente. I controlli debbono essere effettuati dalla prima sessione utile successiva all'approvazione del PTPCT.	Direzione / Responsabili d'Area / Responsabile del Procedimento	Contestualmente al processo, comunque entro il 31/12/2020
A3	21	Programmazione dei lavori art. 21	violazione delle norme procedurali	M	Gli organi deliberanti potrebbero utilizzare impropriamente i loro poteri per ottenere vantaggi e utilità personali. Ma dato che il processo non produce alcun vantaggio immediato a terzi, il rischio è stato ritenuto Medio.	1- Misura di trasparenza generale e specifica: è necessario pubblicare in amministrazione trasparente tutte le informazioni imposte dal d.lgs.33/2013 e dal Codice dei contratti pubblici.	La trasparenza deve essere attuata immediatamente.	Direzione / Responsabili d'Area / Responsabile del Procedimento	Contestualmente al processo, comunque entro il 31/12/2020
A3	22	Programmazione di forniture e di servizi	violazione delle norme procedurali	M	Gli organi deliberanti potrebbero utilizzare impropriamente i loro poteri per ottenere vantaggi e utilità personali. Ma dato che il processo non produce alcun vantaggio immediato a terzi, il rischio è stato ritenuto Medio.	1- Misura di trasparenza generale e specifica: è necessario pubblicare in amministrazione trasparente tutte le informazioni imposte dal d.lgs.33/2013 e dal Codice dei contratti pubblici.	La trasparenza deve essere attuata immediatamente.	Direzione / Responsabili d'Area / Responsabile del Procedimento	Contestualmente al processo, comunque entro il 31/12/2020
A3	23	Gestione e archiviazione dei contratti pubblici	violazione delle norme procedurali	B-	Il processo non consente margini di discrezionalità significativi. Inoltre, i vantaggi che produce in favore dei terzi sono di valore, in genere, assai contenuto. Pertanto, il rischio è stato ritenuto basso (B) o molto basso (B-).	1- Misura di trasparenza generale e specifica: è necessario pubblicare in amministrazione trasparente tutte le informazioni imposte dal d.lgs.33/2013 e dal Codice dei contratti pubblici.	La trasparenza deve essere attuata immediatamente.	Direzione / Responsabili d'Area / Responsabile del Procedimento	Contestualmente al processo, comunque entro il 31/12/2020
A4	24	Accertamenti e verifiche dei versamenti locali (spese di istruttoria, sanzioni, ecc)	omessa verifica per interesse di parte	A	Gli uffici potrebbero utilizzare poteri e competenze, delle quali dispongono, in favore di taluni soggetti a scapito di altri, svolgendo o meno le verifiche, levando o meno le sanzioni.	1- Misura di trasparenza generale: è doveroso pubblicare tutte le informazioni elencate dal d.lgs.33/2013. 2- Misura di controllo: l'organo preposto ai controlli interni effettua controlli periodici, anche a campione. 3-Formazione: al personale deve essere somministrata adeguata formazione tecnico/giuridica.	La trasparenza deve essere attuata immediatamente. I controlli debbono essere effettuati dalla prima sessione utile successiva all'approvazione del PTPCT. La formazione deve essere somministrata nel corso di ciascun anno in misura adeguata.	Direzione / Responsabili d'Area / Area Finanziaria / Area Vigilanza Ambientale	Contestualmente al processo, comunque entro il 31/12/2020

ni	n	Processo	Catalogo dei rischi principali	Valutazione complessiva del livello di rischio	Motivazione della valutazione del rischio	Misure di prevenzione	Programmazione delle misure	Responsabile attuazione misure	Termine di attuazione
A4	25	Accertamenti con adesione dei versamenti locali (spese di istruttoria, sanzioni, ecc)	omessa verifica per interesse di parte	A	Gli uffici potrebbero utilizzare poteri e competenze, delle quali dispongono, in favore di taluni soggetti a scapito di altri, svolgendo o meno le verifiche, levando o meno le sanzioni.	1- Misura di trasparenza generale: è doveroso pubblicare tutte le informazioni elencate dal d.lgs.33/2013. 2- Misura di controllo: l'organo preposto ai controlli interni effettua controlli periodici, anche a campione. 3-Formazione: al personale deve essere somministrata adeguata formazione tecnico/giuridica.	La trasparenza deve essere attuata immediatamente. I controlli debbono essere effettuati dalla prima sessione utile successiva all'approvazione del PTPCT. La formazione deve essere somministrata nel corso di ciascun anno in misura adeguata.	Direzione / Responsabili d'Area / Area Finanziaria / Area Vigilanza Ambientale	Contestualmente al processo, comunque entro il 31/12/2020
A4	26	Accertamenti e controlli sull'attività edilizia privata (abusi)	omessa verifica per interesse di parte	A	Gli uffici potrebbero utilizzare poteri e competenze, delle quali dispongono, in favore di taluni soggetti a scapito di altri, svolgendo o meno le verifiche, levando o meno le sanzioni.	1- Misura di trasparenza generale: è doveroso pubblicare tutte le informazioni elencate dal d.lgs.33/2013. 2- Misura di controllo: l'organo preposto ai controlli interni effettua controlli periodici, anche a campione. 3-Formazione: al personale deve essere somministrata adeguata formazione tecnico/giuridica.	La trasparenza deve essere attuata immediatamente. I controlli debbono essere effettuati dalla prima sessione utile successiva all'approvazione del PTPCT. La formazione deve essere somministrata nel corso di ciascun anno in misura adeguata.	Direzione / Responsabili d'Area / Area Vigilanza Ambientale / Area Gestione e Manutenzione	Contestualmente al processo, comunque entro il 31/12/2020
A4	27	Vigilanza sulla circolazione (limitatamente alla competenza della Vigilanza dell'Ente Parco)	omessa verifica per interesse di parte	A	Gli uffici potrebbero utilizzare poteri e competenze, delle quali dispongono, in favore di taluni soggetti a scapito di altri, svolgendo o meno le verifiche, levando o meno le sanzioni.	1- Misura di trasparenza generale: è doveroso pubblicare tutte le informazioni elencate dal d.lgs.33/2013. 2- Misura di controllo: l'organo preposto ai controlli interni effettua controlli periodici, anche a campione. 3-Formazione: al personale deve essere somministrata adeguata formazione tecnico/giuridica.	La trasparenza deve essere attuata immediatamente. I controlli debbono essere effettuati dalla prima sessione utile successiva all'approvazione del PTPCT. La formazione deve essere somministrata nel corso di ciascun anno in misura adeguata.	Direzione / Responsabili d'Area / Area Vigilanza Ambientale / Area Gestione e Manutenzione	Contestualmente al processo, comunque entro il 31/12/2020
A4	28	Vigilanza e verifiche sulle attività di conservazione della flora e della fauna protette dell'Ente Parchi	omessa verifica per interesse di parte	A	Gli uffici potrebbero utilizzare poteri e competenze, delle quali dispongono, in favore di taluni soggetti a scapito di altri, svolgendo o meno le verifiche, levando o meno le sanzioni.	1- Misura di trasparenza generale: è doveroso pubblicare tutte le informazioni elencate dal d.lgs.33/2013. 2- Misura di controllo: l'organo preposto ai controlli interni effettua controlli periodici, anche a campione. 3-Formazione: al personale deve essere somministrata adeguata formazione tecnico/giuridica.	La trasparenza deve essere attuata immediatamente. I controlli debbono essere effettuati dalla prima sessione utile successiva all'approvazione del PTPCT. La formazione deve essere somministrata nel corso di ciascun anno in misura adeguata.	Direzione / Responsabili d'Area / Area Vigilanza Ambientale / Area Gestione e Manutenzione	Contestualmente al processo, comunque entro il 31/12/2020
A4	29	Vigilanza e verifiche sulle attività di prelievo venatorio e di pesca sportiva nell'Ente Parchi	omessa verifica per interesse di parte	A	Gli uffici potrebbero utilizzare poteri e competenze, delle quali dispongono, in favore di taluni soggetti a scapito di altri, svolgendo o meno le verifiche, levando o meno le sanzioni.	1- Misura di trasparenza generale: è doveroso pubblicare tutte le informazioni elencate dal d.lgs.33/2013. 2- Misura di controllo: l'organo preposto ai controlli interni effettua controlli periodici, anche a campione. 3-Formazione: al personale deve essere somministrata adeguata formazione tecnico/giuridica.	La trasparenza deve essere attuata immediatamente. I controlli debbono essere effettuati dalla prima sessione utile successiva all'approvazione del PTPCT. La formazione deve essere somministrata nel corso di ciascun anno in misura adeguata.	Direzione / Responsabili d'Area / Area Vigilanza Ambientale	Contestualmente al processo, comunque entro il 31/12/2020

ni	n	Processo	Catalogo dei rischi principali	Valutazione complessiva del livello di rischio	Motivazione della valutazione del rischio	Misure di prevenzione	Programmazione delle misure	Responsabile attuazione misure	Termine di attuazione
A4	30	Controlli sull'uso del territorio	omessa verifica per interesse di parte	A	Gli uffici potrebbero utilizzare poteri e competenze, delle quali dispongono, in favore di taluni soggetti a scapito di altri, svolgendo o meno le verifiche, levando o meno le sanzioni.	1- Misura di trasparenza generale: è doveroso pubblicare tutte le informazioni elencate dal d.lgs.33/2013. 2- Misura di controllo: l'organo preposto ai controlli interni effettua controlli periodici, anche a campione. 3-Formazione: al personale deve essere somministrata adeguata formazione tecnico/giuridica.	La trasparenza deve essere attuata immediatamente. I controlli debbono essere effettuati dalla prima sessione utile successiva all'approvazione del PTPCT. La formazione deve essere somministrata nel corso di ciascun anno in misura adeguata.	Direzione / Responsabili d'Area / Area Vigilanza Ambientale	Contestualmente al processo, comunque entro il 31/12/2020
A4	31	Controlli sull'abbandono di rifiuti	omessa verifica per interesse di parte	A	Gli uffici potrebbero utilizzare poteri e competenze, delle quali dispongono, in favore di taluni soggetti a scapito di altri, svolgendo o meno le verifiche, levando o meno le sanzioni.	1- Misura di trasparenza generale: è doveroso pubblicare tutte le informazioni elencate dal d.lgs.33/2013. 2- Misura di controllo: l'organo preposto ai controlli interni effettua controlli periodici, anche a campione. 3-Formazione: al personale deve essere somministrata adeguata formazione tecnico/giuridica.	La trasparenza deve essere attuata immediatamente. I controlli debbono essere effettuati dalla prima sessione utile successiva all'approvazione del PTPCT. La formazione deve essere somministrata nel corso di ciascun anno in misura adeguata.	Direzione / Responsabili d'Area / Area Vigilanza Ambientale	Contestualmente al processo, comunque entro il 31/12/2020
A5	32	Raccolta, recupero e smaltimento rifiuti abbandonati	Selezione "pilotata". Omesso controllo dell'esecuzione del servizio	A	I contratti d'appalto per la raccolta e lo smaltimento dei rifiuti, dati gli interessi economici che coinvolgono, possono celare comportamenti scorretti. Fatti di cronaca confermano la necessità di adeguate misure.	1- Misura di trasparenza generale e specifica: è necessario pubblicare in amministrazione trasparente tutte le informazioni imposte dal d.lgs.33/2013 e dal Codice dei contratti pubblici. 2- Misura di controllo specifica: l'organo preposto ai controlli interni, con regolarità, deve verificare l'esecuzione del contratto. 3- Formazione: al personale deve essere somministrata adeguata formazione tecnico/giuridica.	La trasparenza deve essere attuata immediatamente. I controlli debbono essere effettuati dalla prima sessione utile successiva all'approvazione del PTPCT. La formazione deve essere somministrata nel corso di ciascun anno in misura adeguata.	Direzione / Responsabili d'Area / Area Vigilanza Ambientale / Area Gestione e Manutenzione	Contestualmente al processo, comunque entro il 31/12/2020
A5	33	Gestione delle Isole ecologiche	Selezione "pilotata". Omesso controllo dell'esecuzione del servizio	N	Il processo non consente margini di discrezionalità significativi. Inoltre, i vantaggi che produce in favore dei terzi sono di valore, in genere, assai contenuto. Pertanto, il rischio è stato ritenuto basso (B) o molto basso (B-). Fattispecie non presente nell'Ente Parchi.	1- Misura di trasparenza generale: si ritiene sufficiente la pubblicazione di tutte le informazioni richieste dal d.lgs.33/2013 ed assicurare il correlato "accesso civico".	La trasparenza deve essere attuata immediatamente nel caso si verifichi il processo.	Fattispecie non presente nell'Ente Parchi	Fattispecie non presente nell'Ente Parchi

ni	n	Processo	Catalogo dei rischi principali	Valutazione complessiva del livello di rischio	Motivazione della valutazione del rischio	Misure di prevenzione	Programmazione delle misure	Responsabile attuazione misure	Termine di attuazione
A5	34	Pulizia e manutenzione dei sentieri e delle strade e delle aree pubbliche dell'Ente Parchi (limitatamente a quanto di competenza dell'Ente Parchi)	violazione delle norme, anche interne, per interesse/utilità	A	I contratti d'appalto per la raccolta e lo smaltimento dei rifiuti, dati gli interessi economici che coinvolgono, possono celare comportamenti scorretti. Fatti di cronaca confermano la necessità di adeguate misure.	1- Misura di trasparenza generale: è doveroso pubblicare tutte le informazioni elencate dal d.lgs.33/2013. 2- Misura di controllo: l'organo preposto ai controlli interni effettua controlli periodici, anche a campione. 3-Formazione: al personale deve essere somministrata adeguata formazione tecnico/giuridica.	La trasparenza deve essere attuata immediatamente. I controlli debbono essere effettuati dalla prima sessione utile successiva all'approvazione del PTPCT. La formazione deve essere somministrata nel corso di ciascun anno in misura adeguata.	Direzione / Responsabili d'Area / Area Vigilanza Ambientale / Area Gestione e Manutenzione	Contestualmente al processo, comunque entro il 31/12/2020
A5	35	Pulizia dei cimiteri	violazione delle norme, anche interne, per interesse/utilità	N	Il processo non consente margini di discrezionalità significativi. Inoltre, i vantaggi che produce in favore dei terzi sono di valore, in genere, assai contenuto. Pertanto, il rischio è stato ritenuto basso (B) o molto basso (B-). Fattispecie non presente nell'Ente Parchi.	1- Misura di trasparenza generale: si ritiene sufficiente la pubblicazione di tutte le informazioni richieste dal d.lgs.33/2013 ed assicurare il correlato "accesso civico".	La trasparenza deve essere attuata immediatamente nel caso si verifichi il processo.	Fattispecie non presente nell'Ente Parchi	Fattispecie non presente nell'Ente Parchi
A5	36	Pulizia degli immobili e degli impianti di proprietà dell'ente	violazione delle norme, anche interne, per interesse/utilità	A	I contratti d'appalto per la raccolta e lo smaltimento dei rifiuti, dati gli interessi economici che coinvolgono, possono celare comportamenti scorretti. Fatti di cronaca confermano la necessità di adeguate misure.	1- Misura di trasparenza generale: è doveroso pubblicare tutte le informazioni elencate dal d.lgs.33/2013. 2- Misura di controllo: l'organo preposto ai controlli interni effettua controlli periodici, anche a campione. 3-Formazione: al personale deve essere somministrata adeguata formazione tecnico/giuridica.	La trasparenza deve essere attuata immediatamente. I controlli debbono essere effettuati dalla prima sessione utile successiva all'approvazione del PTPCT. La formazione deve essere somministrata nel corso di ciascun anno in misura adeguata.	Direzione / Responsabili d'Area / Area Gestione e Manutenzione	Contestualmente al processo, comunque entro il 31/12/2020
A6	37	Gestione delle sanzioni per violazione ai regolamenti dell'Ente	violazione delle norme per interesse di parte: dilatazione dei tempi	A	Gli uffici potrebbero utilizzare poteri e competenze, delle quali dispongono, in favore di taluni soggetti a scapito di altri, svolgendo o meno le verifiche, levando o meno le sanzioni.	1- Misura di trasparenza generale: è doveroso pubblicare tutte le informazioni elencate dal d.lgs.33/2013. 2- Misura di controllo: l'organo preposto ai controlli interni effettua controlli periodici, anche a campione. 3-Formazione: al personale deve essere somministrata adeguata formazione tecnico/giuridica.	La trasparenza deve essere attuata immediatamente. I controlli debbono essere effettuati dalla prima sessione utile successiva all'approvazione del PTPCT. La formazione deve essere somministrata nel corso di ciascun anno in misura adeguata.	Direzione / Responsabili d'Area / Area Vigilanza Ambientale	Contestualmente al processo, comunque entro il 31/12/2020
A6	38	Gestione ordinaria della entrate	violazione delle norme per interesse di parte: dilatazione dei tempi	B	Il processo non consente margini di discrezionalità significativi. Inoltre, i vantaggi che produce in favore dei terzi sono di valore, in genere, assai contenuto. Pertanto, il rischio è stato ritenuto basso (B) o molto basso (B-).	1- Misura di trasparenza generale: si ritiene sufficiente la pubblicazione di tutte le informazioni richieste dal d.lgs.33/2013 ed assicurare il correlato "accesso civico".	La trasparenza deve essere attuata immediatamente.	Direzione / Responsabili d'Area / Area Finanziaria	Contestualmente al processo, comunque entro il 31/12/2020

ni	n	Processo	Catalogo dei rischi principali	Valutazione complessiva del livello di rischio	Motivazione della valutazione del rischio	Misure di prevenzione	Programmazione delle misure	Responsabile attuazione misure	Termine di attuazione
A6	39	Gestione ordinaria delle spese di bilancio	ingiustificata dilatazione dei tempi per costringere il destinatario del provvedimento tardivo a concedere "utilità" al funzionario	A	Gli uffici potrebbero utilizzare poteri e competenze, delle quali dispongono, in favore di taluni soggetti a scapito di altri, accelerando o dilatando i tempi dei procedimenti	1- Misura di trasparenza generale: è doveroso pubblicare tutte le informazioni elencate dal d.lgs.33/2013. 2- Misura di controllo: l'organo preposto ai controlli interni effettua controlli periodici, anche a campione. 3-Formazione: al personale deve essere somministrata adeguata formazione tecnico/giuridica.	La trasparenza deve essere attuata immediatamente. I controlli debbono essere effettuati dalla prima sessione utile successiva all'approvazione del PTPCT. La formazione deve essere somministrata nel corso di ciascun anno in misura adeguata.	Direzione / Responsabili d'Area / Area Finanziaria	Contestualmente al processo, comunque entro il 31/12/2020
A6	40	Adempimenti fiscali	violazione di norme	B-	Il processo non consente margini di discrezionalità significativi. Inoltre, i vantaggi che produce in favore dei terzi sono di valore, in genere, assai contenuto. Pertanto, il rischio è stato ritenuto basso (B) o molto basso (B-).	1- Misura di trasparenza generale: si ritiene sufficiente la pubblicazione di tutte le informazioni richieste dal d.lgs.33/2013 ed assicurare il correlato "accesso civico".	La trasparenza deve essere attuata immediatamente.	Direzione / Responsabili d'Area / Area Finanziaria	Contestualmente al processo, comunque entro il 31/12/2020
A6	41	Stipendi del personale	violazione di norme	B-	Il processo non consente margini di discrezionalità significativi. Inoltre, i vantaggi che produce in favore dei terzi sono di valore, in genere, assai contenuto. Pertanto, il rischio è stato ritenuto basso (B) o molto basso (B-).	1- Misura di trasparenza generale: si ritiene sufficiente la pubblicazione di tutte le informazioni richieste dal d.lgs.33/2013 ed assicurare il correlato "accesso civico".	La trasparenza deve essere attuata immediatamente.	Direzione / Servizio Personale / Area Finanziaria	Contestualmente al processo, comunque entro il 31/12/2020
A6	42	Versamenti locali (spese di istruttoria, sanzioni, versamenti volontari spontanei, quote, contributi, ecc.)	violazione di norme	B	Il processo non consente margini di discrezionalità significativi. Inoltre, i vantaggi che produce in favore dei terzi sono di valore, in genere, assai contenuto. Pertanto, il rischio è stato ritenuto basso (B) o molto basso (B-).	1- Misura di trasparenza generale: si ritiene sufficiente la pubblicazione di tutte le informazioni richieste dal d.lgs.33/2013 ed assicurare il correlato "accesso civico".	La trasparenza deve essere attuata immediatamente.	Direzione / Responsabili d'Area / Area Finanziaria	Contestualmente al processo, comunque entro il 31/12/2020
A6	43	manutenzione delle aree verdi dell'Ente Parchi (limitatamente a quanto di competenza dell'Ente Parchi)	Selezione "pilotata". Omesso controllo dell'esecuzione del servizio	M	Gli uffici potrebbero utilizzare impropriamente poteri e competenze per ottenere utilità personali. Dati gli interessi economici, in genere modesti, che il processo genera in favore di terzi, il rischio è stato ritenuto Medio.	1- Misura di trasparenza generale: si ritiene sufficiente la pubblicazione di tutte le informazioni richieste dal d.lgs.33/2013 ed assicurare il correlato "accesso civico".	La trasparenza deve essere attuata immediatamente.	Direzione / Responsabili d'Area / Area Gestione e Manutenzione	Contestualmente al processo, comunque entro il 31/12/2020
A6	44	manutenzione delle strade e dei sentieri e delle aree pubbliche dell'Ente Parchi (limitatamente a quanto di competenza dell'Ente Parchi)	Selezione "pilotata". Omesso controllo dell'esecuzione del servizio	M	Gli uffici potrebbero utilizzare impropriamente poteri e competenze per ottenere utilità personali. Dati gli interessi economici, in genere modesti, che il processo genera in favore di terzi, il rischio è stato ritenuto Medio.	1- Misura di trasparenza generale: si ritiene sufficiente la pubblicazione di tutte le informazioni richieste dal d.lgs.33/2013 ed assicurare il correlato "accesso civico".	La trasparenza deve essere attuata immediatamente.	Direzione / Responsabili d'Area / Area Gestione e Manutenzione	Contestualmente al processo, comunque entro il 31/12/2020
A6	45	installazione e manutenzione segnaletica, orizzontale e verticale, su strade e aree pubbliche dell'Ente Parchi (limitatamente a quanto di competenza dell'Ente Parchi)	Selezione "pilotata". Omesso controllo dell'esecuzione del servizio	M	Gli uffici potrebbero utilizzare impropriamente poteri e competenze per ottenere utilità personali. Dati gli interessi economici, in genere modesti, che il processo genera in favore di terzi, il rischio è stato ritenuto Medio.	1- Misura di trasparenza generale: si ritiene sufficiente la pubblicazione di tutte le informazioni richieste dal d.lgs.33/2013 ed assicurare il correlato "accesso civico".	La trasparenza deve essere attuata immediatamente.	Direzione / Responsabili d'Area / Area Gestione e Manutenzione	Contestualmente al processo, comunque entro il 31/12/2020

ni	n	Processo	Catalogo dei rischi principali	Valutazione complessiva del livello di rischio	Motivazione della valutazione del rischio	Misure di prevenzione	Programmazione delle misure	Responsabile attuazione misure	Termine di attuazione
A6	46	servizio di rimozione della neve e del ghiaccio su strade e aree pubbliche dell'Ente Parchi (limitatamente a quanto di competenza dell'Ente Parchi)	Selezione "pilotata". Omesso controllo dell'esecuzione del servizio	B	Gli uffici potrebbero utilizzare impropriamente poteri e competenze per ottenere utilità personali. Dati gli interessi economici, in genere modesti, che il processo genera in favore di terzi, il rischio è stato ritenuto Basso o molto basso.	1- Misura di trasparenza generale: si ritiene sufficiente la pubblicazione di tutte le informazioni richieste dal d.lgs.33/2013 ed assicurare il correlato "accesso civico".	La trasparenza deve essere attuata immediatamente.	Direzione / Responsabili d'Area / Area Gestione e Manutenzione	Contestualmente al processo, comunque entro il 31/12/2020
A6	47	manutenzione dei cimiteri	Selezione "pilotata". Omesso controllo dell'esecuzione del servizio	N	Gli uffici potrebbero utilizzare impropriamente poteri e competenze per ottenere utilità personali. Dati gli interessi economici, in genere modesti, che il processo genera in favore di terzi, il rischio è stato ritenuto basso. Fattispecie non presente nell'Ente Parchi.	1- Misura di trasparenza generale: si ritiene sufficiente la pubblicazione di tutte le informazioni richieste dal d.lgs.33/2013 ed assicurare il correlato "accesso civico".	La trasparenza deve essere attuata immediatamente nel caso si verifichi il processo.	Fattispecie non presente nell'Ente Parchi	Fattispecie non presente nell'Ente Parchi
A6	48	servizi di custodia delle proprietà dell'Ente Parchi (limitatamente a quanto di competenza dell'Ente Parchi)	Selezione "pilotata". Omesso controllo dell'esecuzione del servizio	M	Gli uffici potrebbero utilizzare impropriamente poteri e competenze per ottenere utilità personali. Dati gli interessi economici, in genere modesti, che il processo genera in favore di terzi, il rischio è stato ritenuto Medio.	1- Misura di trasparenza generale: si ritiene sufficiente la pubblicazione di tutte le informazioni richieste dal d.lgs.33/2013 ed assicurare il correlato "accesso civico".	La trasparenza deve essere attuata immediatamente.	Direzione / Responsabili d'Area / Area Gestione e Manutenzione	Contestualmente al processo, comunque entro il 31/12/2020
A6	49	manutenzione degli immobili e degli impianti di proprietà dell'ente	Selezione "pilotata". Omesso controllo dell'esecuzione del servizio	M	Gli uffici potrebbero utilizzare impropriamente poteri e competenze per ottenere utilità personali. Dati gli interessi economici, in genere modesti, che il processo genera in favore di terzi, il rischio è stato ritenuto Medio.	1- Misura di trasparenza generale: si ritiene sufficiente la pubblicazione di tutte le informazioni richieste dal d.lgs.33/2013 ed assicurare il correlato "accesso civico".	La trasparenza deve essere attuata immediatamente.	Direzione / Responsabili d'Area / Area Gestione e Manutenzione	Contestualmente al processo, comunque entro il 31/12/2020
A6	50	manutenzione degli edifici affidati in gestione all'Ente Parchi (limitatamente a quanto di competenza dell'Ente Parchi)	Selezione "pilotata". Omesso controllo dell'esecuzione del servizio	M	Gli uffici potrebbero utilizzare impropriamente poteri e competenze per ottenere utilità personali. Dati gli interessi economici, in genere modesti, che il processo genera in favore di terzi, il rischio è stato ritenuto Medio.	1- Misura di trasparenza generale: si ritiene sufficiente la pubblicazione di tutte le informazioni richieste dal d.lgs.33/2013 ed assicurare il correlato "accesso civico".	La trasparenza deve essere attuata immediatamente.	Direzione / Responsabili d'Area / Area Gestione e Manutenzione	Contestualmente al processo, comunque entro il 31/12/2020
A6	51	servizi di pubblica illuminazione (limitatamente a quanto di competenza dell'Ente Parchi)	violazione di norme, anche interne, per interesse/utilità	B	Gli uffici potrebbero utilizzare impropriamente poteri e competenze per ottenere utilità personali. Dati gli interessi economici, in genere modesti, che il processo genera in favore di terzi, il rischio è stato ritenuto Basso.	1- Misura di trasparenza generale: si ritiene sufficiente la pubblicazione di tutte le informazioni richieste dal d.lgs.33/2013 ed assicurare il correlato "accesso civico".	La trasparenza deve essere attuata immediatamente.	Direzione / Responsabili d'Area / Area Gestione e Manutenzione	Contestualmente al processo, comunque entro il 31/12/2020

ni	n	Processo	Catalogo dei rischi principali	Valutazione complessiva del livello di rischio	Motivazione della valutazione del rischio	Misure di prevenzione	Programmazione delle misure	Responsabile attuazione misure	Termine di attuazione
A6	52	manutenzione della rete e degli impianti di pubblica illuminazione (limitatamente a quanto di competenza dell'Ente Parchi)	Selezione "pilotata". Omesso controllo dell'esecuzione del servizio	B	Gli uffici potrebbero utilizzare impropriamente poteri e competenze per ottenere utilità personali. Dati gli interessi economici, in genere modesti, che il processo genera in favore di terzi, il rischio è stato ritenuto Basso.	1- Misura di trasparenza generale: si ritiene sufficiente la pubblicazione di tutte le informazioni richieste dal d.lgs.33/2013 ed assicurare il correlato "accesso civico".	La trasparenza deve essere attuata immediatamente.	Direzione / Responsabili d'Area / Area Gestione e Manutenzione	Contestualmente al processo, comunque entro il 31/12/2020
A6	53	servizi di gestione biblioteche	violazione di norme, anche interne, per interesse/utilità	M	Gli uffici potrebbero utilizzare impropriamente poteri e competenze per ottenere utilità personali. Dati gli interessi economici, in genere modesti, che il processo genera in favore di terzi, il rischio è stato ritenuto Medio.	1- Misura di trasparenza generale: si ritiene sufficiente la pubblicazione di tutte le informazioni richieste dal d.lgs.33/2013 ed assicurare il correlato "accesso civico".	La trasparenza deve essere attuata immediatamente.	Direzione / Responsabili d'Area	Contestualmente al processo, comunque entro il 31/12/2020
A6	54	servizi di gestione musei	violazione di norme, anche interne, per interesse/utilità	M	Gli uffici potrebbero utilizzare impropriamente poteri e competenze per ottenere utilità personali. Dati gli interessi economici, in genere modesti, che il processo genera in favore di terzi, il rischio è stato ritenuto Medio.	1- Misura di trasparenza generale: si ritiene sufficiente la pubblicazione di tutte le informazioni richieste dal d.lgs.33/2013 ed assicurare il correlato "accesso civico".	La trasparenza deve essere attuata immediatamente.	Direzione / Responsabili d'Area / Servizio Conservazione	Contestualmente al processo, comunque entro il 31/12/2020
A6	55	servizi di gestione dei CRAS (centri recupero animali selvatici)	Selezione "pilotata". Omesso controllo dell'esecuzione del servizio	M	Gli uffici potrebbero utilizzare impropriamente poteri e competenze per ottenere utilità personali. Dati gli interessi economici, in genere modesti, che il processo genera in favore di terzi, il rischio è stato ritenuto Medio.	1- Misura di trasparenza generale: si ritiene sufficiente la pubblicazione di tutte le informazioni richieste dal d.lgs.33/2013 ed assicurare il correlato "accesso civico".	La trasparenza deve essere attuata immediatamente.	Direzione / Area Vigilanza Ambientale	Contestualmente al processo, comunque entro il 31/12/2020
A6	56	servizi di gestione teatri	Selezione "pilotata". Omesso controllo dell'esecuzione del servizio	M	Gli uffici potrebbero utilizzare impropriamente poteri e competenze per ottenere utilità personali. Dati gli interessi economici, in genere modesti, che il processo genera in favore di terzi, il rischio è stato ritenuto Medio.	1- Misura di trasparenza generale: si ritiene sufficiente la pubblicazione di tutte le informazioni richieste dal d.lgs.33/2013 ed assicurare il correlato "accesso civico".	La trasparenza deve essere attuata immediatamente.	Direzione / Responsabili d'Area	Contestualmente al processo, comunque entro il 31/12/2020
A6	57	servizi di gestione hardware e software	Selezione "pilotata". Omesso controllo dell'esecuzione del servizio	M	Gli uffici potrebbero utilizzare impropriamente poteri e competenze per ottenere utilità personali. Dati gli interessi economici, in genere modesti, che il processo genera in favore di terzi, il rischio è stato ritenuto Medio.	1- Misura di trasparenza generale: si ritiene sufficiente la pubblicazione di tutte le informazioni richieste dal d.lgs.33/2013 ed assicurare il correlato "accesso civico".	La trasparenza deve essere attuata immediatamente.	Direzione / Responsabili d'Area / Area Lavori Pubblici	Contestualmente al processo, comunque entro il 31/12/2020

ni	n	Processo	Catalogo dei rischi principali	Valutazione complessiva del livello di rischio	Motivazione della valutazione del rischio	Misure di prevenzione	Programmazione delle misure	Responsabile attuazione misure	Termine di attuazione
A6	58	servizi di disaster recovery e backup	Selezione "pilotata". Omesso controllo dell'esecuzione del servizio	M	Gli uffici potrebbero utilizzare impropriamente poteri e competenze per ottenere utilità personali. Dati gli interessi economici, in genere modesti, che il processo genera in favore di terzi, il rischio è stato ritenuto Medio.	1- Misura di trasparenza generale: si ritiene sufficiente la pubblicazione di tutte le informazioni richieste dal d.lgs.33/2013 ed assicurare il correlato "accesso civico".	La trasparenza deve essere attuata immediatamente.	Direzione / Responsabili d'Area / Area Lavori Pubblici	Contestualmente al processo, comunque entro il 31/12/2020
A6	59	gestione del sito web	violazione di norme, anche interne, per interesse/utilità	M	Gli uffici potrebbero utilizzare impropriamente poteri e competenze per ottenere utilità personali. Dati gli interessi economici, in genere modesti, che il processo genera in favore di terzi, il rischio è stato ritenuto Medio.	1- Misura di trasparenza generale: si ritiene sufficiente la pubblicazione di tutte le informazioni richieste dal d.lgs.33/2013 ed assicurare il correlato "accesso civico".	La trasparenza deve essere attuata immediatamente.	Direzione / Responsabile d'Area Affari Istituzionali	Contestualmente al processo, comunque entro il 31/12/2020
A7	60	Permesso di costruire, richiesta nulla osta per quanto di competenza dell'Ente Parchi	violazione delle norme, dei limiti e degli indici urbanistici per interesse di parte	A+	L'attività edilizia privata è sempre sostenuta da interessi economici, anche di valore considerevole, che potrebbero determinare i funzionari a tenere comportamenti scorretti.	1- Misura di trasparenza generale e specifica: è necessario pubblicare in amministrazione trasparente tutte le informazioni imposte dal d.lgs.33/2013 e dal DPR 380/2001. 2- Misura di controllo specifica: l'organo preposto ai controlli interni accerta, anche a campione, la regolarità delle procedure di rilascio del permesso. 3- Formazione: al personale deve essere somministrata adeguata formazione tecnico/giuridica; 4- Rotazione: è necessario provvedere ad assistere ed affiancare il funzionario che adotta l'atto, oppure prevedere la possibilità di delegare ad altro funzionario dell'Ente l'adozione del provvedimento.	La trasparenza deve essere attuata immediatamente. I controlli debbono essere effettuati dalla prima sessione utile successiva all'approvazione del PTPCT. La formazione deve essere somministrata nel corso di ciascun anno, in misura adeguata. La rotazione dovrà essere attuata all'adozione dell'atto.	Direzione / Responsabili d'Area / Area Lavori Pubblici	Contestualmente al processo, comunque entro il 31/12/2020
A7	61	Permesso di costruire in aree soggettate ad autorizzazione paesaggistica, richiesta nulla osta per quanto di competenza dell'Ente Parchi	violazione delle norme, dei limiti e degli indici urbanistici per interesse di parte	A+	L'attività edilizia privata è sempre sostenuta da interessi economici, anche di valore considerevole, che potrebbero determinare i funzionari a tenere comportamenti scorretti.	1- Misura di trasparenza generale e specifica: è necessario pubblicare in amministrazione trasparente tutte le informazioni imposte dal d.lgs.33/2013 e dal DPR 380/2001. 2- Misura di controllo specifica: l'organo preposto ai controlli interni accerta, anche a campione, la regolarità delle procedure di rilascio del permesso. 3- Formazione: al personale deve essere somministrata adeguata formazione tecnico/giuridica; 4- Rotazione: è necessario provvedere ad assistere ed affiancare il funzionario che adotta l'atto, oppure prevedere la possibilità di delegare ad altro funzionario dell'Ente l'adozione del provvedimento.	La trasparenza deve essere attuata immediatamente. I controlli debbono essere effettuati dalla prima sessione utile successiva all'approvazione del PTPCT. La formazione deve essere somministrata nel corso di ciascun anno, in misura adeguata. La rotazione dovrà essere attuata all'adozione dell'atto.	Direzione / Responsabili d'Area / Area Lavori Pubblici	Contestualmente al processo, comunque entro il 31/12/2020
A7	62	Permesso di costruire convenzionato, richiesta nulla osta per quanto di competenza dell'Ente Parchi	conflitto di interessi, violazione delle norme, dei limiti e degli indici urbanistici per interesse di parte	A+	L'attività edilizia privata è sempre sostenuta da interessi economici, anche di valore considerevole, che potrebbero determinare i funzionari a tenere comportamenti scorretti.	1- Misura di trasparenza generale e specifica: è necessario pubblicare in amministrazione trasparente tutte le informazioni imposte dal d.lgs.33/2013 e dal DPR 380/2001. 2- Misura di controllo specifica: l'organo preposto ai controlli interni accerta, anche a campione, la regolarità delle procedure di rilascio del permesso. 3- Formazione: al personale deve essere somministrata adeguata formazione tecnico/giuridica; 4- Rotazione: è necessario provvedere ad assistere ed affiancare il funzionario che adotta l'atto, oppure prevedere la possibilità di delegare ad altro funzionario dell'Ente l'adozione del provvedimento.	La trasparenza deve essere attuata immediatamente. I controlli debbono essere effettuati dalla prima sessione utile successiva all'approvazione del PTPCT. La formazione deve essere somministrata nel corso di ciascun anno, in misura adeguata. La rotazione dovrà essere attuata all'adozione dell'atto.	Direzione / Responsabili d'Area / Area Lavori Pubblici	Contestualmente al processo, comunque entro il 31/12/2020

ni	n	Processo	Catalogo dei rischi principali	Valutazione complessiva del livello di rischio	Motivazione della valutazione del rischio	Misure di prevenzione	Programmazione delle misure	Responsabile attuazione misure	Termine di attuazione
A7	63	Gestione del reticolo idrico minore nelle aree dell'Ente Parchi (limitatamente a quanto di competenza dell'Ente Parchi)	violazione delle norme procedurali per interesse/utilità di parte	M	Gli uffici potrebbero utilizzare impropriamente poteri e competenze per ottenere utilità personali. Dati gli interessi economici, in genere modesti, che il processo genera in favore di terzi, il rischio è stato ritenuto Medio.	1- Misura di trasparenza generale: si ritiene sufficiente la pubblicazione di tutte le informazioni richieste dal d.lgs.33/2013 ed assicurare il correlato "accesso civico".	La trasparenza deve essere attuata immediatamente.	Direzione / Responsabili d'Area / Area Lavori Pubblici	Contestualmente al processo, comunque entro il 31/12/2020
A7	64	Procedimento per l'insediamento di una nuova cava, nelle aree dell'Ente Parchi (limitatamente a quanto di competenza dell'Ente Parchi)	violazione dei divieti su conflitto di interessi, violazione di norme, limiti e indici urbanistici per interesse/utilità di parte	M	L'attività imprenditoriale privata per sua natura è sempre sostenuta da interessi economici, anche ingenti. Gli uffici potrebbero utilizzare impropriamente poteri e competenze delle quali dispongono, per conseguire vantaggi e utilità indebite (favorendo o intralciando la procedura). Tuttavia la regolamentazione dell'ente parchi è soggetta a minore margine di discrezionalità rispetto ad altri enti.	1- Misura di trasparenza generale: si ritiene sufficiente la pubblicazione di tutte le informazioni richieste dal d.lgs.33/2013 ed assicurare il correlato "accesso civico".	La trasparenza deve essere attuata immediatamente.	Direzione / Responsabili d'Area / Area Lavori Pubblici	Contestualmente al processo, comunque entro il 31/12/2020
A7	65	Sicurezza ed ordine pubblico, nelle aree dell'Ente Parchi (limitatamente a quanto di competenza dell'Ente Parchi)	violazione di norme, regolamenti, ordini di servizio	B	Il processo non consente margini di discrezionalità significativi. Inoltre, i vantaggi che produce in favore dei terzi sono di valore, in genere, assai contenuto. Pertanto, il rischio è stato ritenuto basso (B) o molto basso (B-).	1- Misura di trasparenza generale: si ritiene sufficiente la pubblicazione di tutte le informazioni richieste dal d.lgs.33/2013 ed assicurare il correlato "accesso civico".	La trasparenza deve essere attuata immediatamente.	Direzione / Responsabili d'Area / Area Lavori Pubblici	Contestualmente al processo, comunque entro il 31/12/2020
A7	66	Servizi di protezione civile, nelle aree dell'Ente Parchi (limitatamente a quanto di competenza dell'Ente Parchi)	violazione delle norme, anche di regolamento, per interesse di parte	B	Il processo non consente margini di discrezionalità significativi. Inoltre, i vantaggi che produce in favore dei terzi sono di valore, in genere, assai contenuto. Pertanto, il rischio è stato ritenuto basso (B) o molto basso (B-).	1- Misura di trasparenza generale: si ritiene sufficiente la pubblicazione di tutte le informazioni richieste dal d.lgs.33/2013 ed assicurare il correlato "accesso civico".	La trasparenza deve essere attuata immediatamente.	Direzione / Responsabili d'Area / Area Lavori Pubblici	Contestualmente al processo, comunque entro il 31/12/2020
A8	67	Designazione dei rappresentanti dell'ente presso enti, società, fondazioni.	violazione dei limiti in materia di conflitto di interessi e delle norme procedurali per interesse/utilità dell'organo che nomina	A	La nomina di amministratori in società, enti, organismi collegati alla PA, talvolta di persone prive di adeguate competenze, può celare condotte scorrette e conflitti di interesse.	1- Misura di trasparenza generale: è doveroso pubblicare tutte le informazioni elencate dal d.lgs.33/2013. 2- Misura di controllo: l'organo preposto ai controlli interni effettua controlli periodici, anche a campione. 3- Formazione: al personale deve essere somministrata adeguata formazione tecnico/giuridica.	La trasparenza deve essere attuata immediatamente. I controlli debbono essere effettuati dalla prima sessione utile successiva all'approvazione del PTPCT. La formazione deve essere somministrata nel corso di ciascun anno in misura adeguata.	Comitato Esecutivo / Presidente / Direzione /	Contestualmente al processo, comunque entro il 31/12/2020

ni	n	Processo	Catalogo dei rischi principali	Valutazione complessiva del livello di rischio	Motivazione della valutazione del rischio	Misure di prevenzione	Programmazione delle misure	Responsabile attuazione misure	Termine di attuazione
A9	68	Provvedimenti di pianificazione urbanistica generale nelle aree dell'Ente Parchi (limitatamente a quanto di competenza dell'Ente Parchi)	violazione del conflitto di interessi, delle norme, dei limiti e degli indici urbanistici per interesse di parte	A+	La pianificazione urbanistica richiede scelte altamente discrezionali. Tale discrezionalità potrebbe essere utilizzata impropriamente per ottenere vantaggi ed utilità. Tuttavia nell'Ente Parco la regolamentazione è soggetta a minori margini di discrezionalità rispetto ad altri enti.	1- Misura di trasparenza generale e specifica: è necessario pubblicare in amministrazione trasparente tutte le informazioni imposte dal d.lgs.33/2013. 2- Misura di controllo specifica: l'organo preposto ai controlli interni deve accertare la regolarità delle nuove procedure di pianificazione urbanistica. 3- Formazione: al personale deve essere somministrata formazione tecnico/giuridica in materia di gare; 4- Rotazione: è necessario provvedere ad assistere ed affiancare il funzionario che adotta l'atto, oppure prevedere la possibilità di delegare ad altro funzionario dell'Ente l'adozione del provvedimento.	La trasparenza deve essere attuata immediatamente. I controlli debbono essere effettuati dalla prima sessione utile successiva all'approvazione del PTPCT su nuove procedure di pianificazione. La formazione deve essere somministrata nel corso di ciascun anno in misura adeguata. La rotazione dovrà essere attuata all'adozione dell'atto.	Direzione / Responsabili d'Area / Area Lavori Pubblici	Contestualmente al processo, comunque entro il 31/12/2020
A9	69	Provvedimenti di pianificazione urbanistica attuativa nelle aree dell'Ente Parchi (limitatamente a quanto di competenza dell'Ente Parchi)	violazione del conflitto di interessi, delle norme, dei limiti e degli indici urbanistici per interesse di parte	A+	La pianificazione urbanistica richiede scelte altamente discrezionali. Tale discrezionalità potrebbe essere utilizzata impropriamente per ottenere vantaggi ed utilità. Tuttavia nell'Ente Parco la regolamentazione è soggetta a minori margini di discrezionalità rispetto ad altri enti.	1- Misura di trasparenza generale e specifica: è necessario pubblicare in amministrazione trasparente tutte le informazioni imposte dal d.lgs.33/2013. 2- Misura di controllo specifica: l'organo preposto ai controlli interni deve accertare la regolarità delle nuove procedure di pianificazione urbanistica. 3- Formazione: al personale deve essere somministrata formazione tecnico/giuridica in materia di gare; 4- Rotazione: è necessario provvedere ad assistere ed affiancare il funzionario che adotta l'atto, oppure prevedere la possibilità di delegare ad altro funzionario dell'Ente l'adozione del provvedimento.	La trasparenza deve essere attuata immediatamente. I controlli debbono essere effettuati dalla prima sessione utile successiva all'approvazione del PTPCT su nuove procedure di pianificazione. La formazione deve essere somministrata nel corso di ciascun anno in misura adeguata. La rotazione dovrà essere attuata all'adozione dell'atto.	Direzione / Responsabili d'Area / Area Lavori Pubblici	Contestualmente al processo, comunque entro il 31/12/2020
A9	70	Procedimento urbanistico per l'insediamento di un centro commerciale nelle aree dell'Ente Parchi (limitatamente a quanto di competenza dell'Ente Parchi)	violazione dei divieti su conflitto di interessi, violazione di norme, limiti e indici urbanistici per interesse/utilità di parte	A+	L'attività imprenditoriale privata per sua natura è sempre sostenuta da interessi economici, anche ingenti. Gli uffici potrebbero utilizzare impropriamente poteri e competenze delle quali dispongono, per conseguire vantaggi e utilità indebite (favorendo o intralciando la procedura). Tuttavia nell'Ente Parco la regolamentazione è soggetta a minori margini di discrezionalità rispetto ad altri enti.	1- Misura di trasparenza generale e specifica: è necessario pubblicare in amministrazione trasparente tutte le informazioni imposte dal d.lgs.33/2013. 2- Misura di controllo specifica: l'organo preposto ai controlli interni deve accertare la regolarità delle nuove procedure di pianificazione e autorizzazione. 3- Formazione: al personale deve essere somministrata formazione tecnico/giuridica in materia; 4- Rotazione: è necessario provvedere ad assistere ed affiancare il funzionario che adotta l'atto, oppure prevedere la possibilità di delegare ad altro funzionario dell'Ente l'adozione del provvedimento.	La trasparenza deve essere attuata immediatamente. I controlli debbono essere effettuati dalla prima sessione utile successiva all'approvazione del PTPCT su nuove procedure di pianificazione. La formazione deve essere somministrata nel corso di ciascun anno in misura adeguata. La rotazione dovrà essere attuata all'adozione dell'atto.	Direzione / Responsabili d'Area / Area Lavori Pubblici	Contestualmente al processo, comunque entro il 31/12/2020
A10	71	Concessione di sovvenzioni, contributi, sussidi, ecc.	violazione delle norme, anche di regolamento, per interesse di parte	A	Gli uffici potrebbero utilizzare poteri e competenze, delle quali dispongono, per vantaggi e utilità personali, in favore di taluni soggetti a scapito di altri.	1- Misura di trasparenza generale: è doveroso pubblicare tutte le informazioni elencate dal d.lgs.33/2013. 2- Misura di controllo: l'organo preposto ai controlli interni effettua controlli periodici, anche a campione. 3- Formazione: al personale deve essere somministrata adeguata formazione tecnico/giuridica.	La trasparenza deve essere attuata immediatamente. I controlli debbono essere effettuati dalla prima sessione utile successiva all'approvazione del PTPCT. La formazione deve essere somministrata nel corso di ciascun anno in misura adeguata.	Comitato esecutivo / Direzione / Responsabile d'Area Affari Istituzionali	Contestualmente al processo, comunque entro il 31/12/2020

ni	n	Processo	Catalogo dei rischi principali	Valutazione complessiva del livello di rischio	Motivazione della valutazione del rischio	Misure di prevenzione	Programmazione delle misure	Responsabile attuazione misure	Termine di attuazione
A10	72	Programmazione di spettacoli, eventi, iniziative, ecc.)	ingiustificata dilatazione dei tempi per costringere il destinatario del provvedimento tardivo a concedere "utilità" al funzionario	A	Gli uffici potrebbero utilizzare poteri e competenze, delle quali dispongono, per vantaggi e utilità personali, in favore di taluni soggetti a scapito di altri.	1- Misura di trasparenza generale: è doveroso pubblicare tutte le informazioni elencate dal d.lgs.33/2013. 2- Misura di controllo: l'organo preposto ai controlli interni effettua controlli periodici, anche a campione. 3-Formazione: al personale deve essere somministrata adeguata formazione tecnico/giuridica.	La trasparenza deve essere attuata immediatamente. I controlli debbono essere effettuati dalla prima sessione utile successiva all'approvazione del PTPCT. La formazione deve essere somministrata nel corso di ciascun anno in misura adeguata.	Comitato esecutivo / Direzione / Responsabile d'Area Affari Istituzionali	Contestualmente al processo, comunque entro il 31/12/2020
A10	73	Servizi per le Scuole (educazione ambientale)	Selezione "pilotata" per interesse/utilità di uno o più commissari	A	Gli uffici potrebbero utilizzare poteri e competenze, delle quali dispongono, per vantaggi e utilità personali, in favore di taluni soggetti a scapito di altri.	1- Misura di trasparenza generale: è doveroso pubblicare tutte le informazioni elencate dal d.lgs.33/2013. 2- Misura di controllo: l'organo preposto ai controlli interni effettua controlli periodici, anche a campione. 3-Formazione: al personale deve essere somministrata adeguata formazione tecnico/giuridica.	La trasparenza deve essere attuata immediatamente. I controlli debbono essere effettuati dalla prima sessione utile successiva all'approvazione del PTPCT. La formazione deve essere somministrata nel corso di ciascun anno in misura adeguata.	Direzione / Area Educazione Ambientale	Contestualmente al processo, comunque entro il 31/12/2020
A10	74	Servizi assistenziali e socio-sanitari per anziani	Selezione "pilotata" per interesse/utilità di uno o più commissari	N	Gli uffici potrebbero utilizzare poteri e competenze, delle quali dispongono, per vantaggi e utilità personali, in favore di taluni soggetti a scapito di altri. Dati gli interessi economici, in genere modesti, che il processo genera in favore di terzi, il rischio è stato ritenuto basso. Fattispecie non presente nell'Ente Parchi.	1- Misura di trasparenza generale: si ritiene sufficiente la pubblicazione di tutte le informazioni richieste dal d.lgs.33/2013 ed assicurare il correlato "accesso civico".	La trasparenza deve essere attuata immediatamente nel caso si verifichi il processo.	Fattispecie non presente nell'Ente Parchi	Fattispecie non presente nell'Ente Parchi
A10	75	Servizi per disabili	Selezione "pilotata" per interesse/utilità di uno o più commissari	N	Gli uffici potrebbero utilizzare poteri e competenze, delle quali dispongono, per vantaggi e utilità personali, in favore di taluni soggetti a scapito di altri. Dati gli interessi economici, in genere modesti, che il processo genera in favore di terzi, il rischio è stato ritenuto basso. Fattispecie non presente nell'Ente Parchi.	1- Misura di trasparenza generale: si ritiene sufficiente la pubblicazione di tutte le informazioni richieste dal d.lgs.33/2013 ed assicurare il correlato "accesso civico".	La trasparenza deve essere attuata immediatamente nel caso si verifichi il processo.	Fattispecie non presente nell'Ente Parchi	Fattispecie non presente nell'Ente Parchi
A10	76	Servizi per adulti in difficoltà	Selezione "pilotata" per interesse/utilità di uno o più commissari	N	Gli uffici potrebbero utilizzare poteri e competenze, delle quali dispongono, per vantaggi e utilità personali, in favore di taluni soggetti a scapito di altri. Dati gli interessi economici, in genere modesti, che il processo genera in favore di terzi, il rischio è stato ritenuto basso. Fattispecie non presente nell'Ente Parchi.	1- Misura di trasparenza generale: si ritiene sufficiente la pubblicazione di tutte le informazioni richieste dal d.lgs.33/2013 ed assicurare il correlato "accesso civico".	La trasparenza deve essere attuata immediatamente nel caso si verifichi il processo.	Fattispecie non presente nell'Ente Parchi	Fattispecie non presente nell'Ente Parchi

ni	n	Processo	Catalogo dei rischi principali	Valutazione complessiva del livello di rischio	Motivazione della valutazione del rischio	Misure di prevenzione	Programmazione delle misure	Responsabile attuazione misure	Termine di attuazione
A10	77	Servizi di integrazione dei cittadini stranieri	Selezione "pilotata" per interesse/utilità di uno o più commissari	N	Gli uffici potrebbero utilizzare poteri e competenze, delle quali dispongono, per vantaggi e utilità personali, in favore di taluni soggetti a scapito di altri. Fattispecie non presente nell'Ente Parchi.	1- Misura di trasparenza generale: si ritiene sufficiente la pubblicazione di tutte le informazioni richieste dal d.lgs.33/2013 ed assicurare il correlato "accesso civico".	La trasparenza deve essere attuata immediatamente nel caso si verifichi il processo.	Fattispecie non presente nell'Ente Parchi	Fattispecie non presente nell'Ente Parchi
A10	78	Gestione delle sepolture e dei loculi	ingiustificata richiesta di "utilità" da parte del funzionario	N	Gli uffici potrebbero utilizzare impropriamente poteri e competenze per ottenere utilità personali. Dati gli interessi economici, in genere modesti, che il processo genera in favore di terzi, il rischio è stato ritenuto Medio. Fattispecie non presente nell'Ente Parchi.	1- Misura di trasparenza generale: si ritiene sufficiente la pubblicazione di tutte le informazioni richieste dal d.lgs.33/2013 ed assicurare il correlato "accesso civico".	La trasparenza deve essere attuata immediatamente nel caso si verifichi il processo.	Fattispecie non presente nell'Ente Parchi	Fattispecie non presente nell'Ente Parchi
A10	79	Concessioni demaniali	Selezione "pilotata" per interesse/utilità di uno o più commissari	M	Gli uffici potrebbero utilizzare impropriamente poteri e competenze per ottenere utilità personali. Dati gli interessi economici, in genere modesti, che il processo genera in favore di terzi, il rischio è stato ritenuto Medio.	1- Misura di trasparenza generale: si ritiene sufficiente la pubblicazione di tutte le informazioni richieste dal d.lgs.33/2013 ed assicurare il correlato "accesso civico".	La trasparenza deve essere attuata immediatamente.	Direzione / Responsabili d'Area / Area Gestione e Manutenzione	Contestualmente al processo, comunque entro il 31/12/2020
A10	80	Procedimenti di esumazione ed estumulazione	violazione delle norme procedurali per interesse/utilità di parte	N	Il processo non consente margini di discrezionalità significativi. Inoltre, i vantaggi che produce in favore dei terzi sono di valore, in genere, assai contenuto. Pertanto, il rischio è stato ritenuto basso (B) o molto basso (B-). Fattispecie non presente nell'Ente Parchi.	1- Misura di trasparenza generale: si ritiene sufficiente la pubblicazione di tutte le informazioni richieste dal d.lgs.33/2013 ed assicurare il correlato "accesso civico".	La trasparenza deve essere attuata immediatamente nel caso si verifichi il processo.	Fattispecie non presente nell'Ente Parchi	Fattispecie non presente nell'Ente Parchi
A10	81	Gestione degli alloggi pubblici	selezione "pilotata", violazione delle norme procedurali per interesse/utilità di parte	N	Gli uffici potrebbero utilizzare poteri e competenze, delle quali dispongono, per vantaggi e utilità personali, in favore di taluni soggetti a scapito di altri. Fattispecie non presente nell'Ente Parchi.	1- Misura di trasparenza generale: si ritiene sufficiente la pubblicazione di tutte le informazioni richieste dal d.lgs.33/2013 ed assicurare il correlato "accesso civico".	La trasparenza deve essere attuata immediatamente nel caso si verifichi il processo.	Fattispecie non presente nell'Ente Parchi	Fattispecie non presente nell'Ente Parchi
A10	82	Gestione del diritto allo studio e del sostegno scolastico	violazione delle norme procedurali per interesse/utilità di parte	N	Gli uffici potrebbero utilizzare impropriamente poteri e competenze per ottenere utilità personali. Dati gli interessi economici, in genere modesti, che il processo genera in favore di terzi, il rischio è stato ritenuto Medio. Fattispecie non presente nell'Ente Parchi.	1- Misura di trasparenza generale: si ritiene sufficiente la pubblicazione di tutte le informazioni richieste dal d.lgs.33/2013 ed assicurare il correlato "accesso civico".	La trasparenza deve essere attuata immediatamente nel caso si verifichi il processo.	Fattispecie non presente nell'Ente Parchi	Fattispecie non presente nell'Ente Parchi

ni	n	Processo	Catalogo dei rischi principali	Valutazione complessiva del livello di rischio	Motivazione della valutazione del rischio	Misure di prevenzione	Programmazione delle misure	Responsabile attuazione misure	Termine di attuazione
A10	83	Asili nido	violazione delle norme procedurali e delle "graduatorie" per interesse/utilità di parte	N	Il processo non consente margini di discrezionalità significativi. Inoltre, i vantaggi che produce in favore dei terzi sono di valore, in genere, assai contenuto. Pertanto, il rischio è stato ritenuto basso (B) o molto basso (B-). Fattispecie non presente nell'Ente Parchi.	1- Misura di trasparenza generale: si ritiene sufficiente la pubblicazione di tutte le informazioni richieste dal d.lgs.33/2013 ed assicurare il correlato "accesso civico".	La trasparenza deve essere attuata immediatamente nel caso si verifichi il processo.	Fattispecie non presente nell'Ente Parchi	Fattispecie non presente nell'Ente Parchi
A10	84	Servizio di "dopo scuola"	violazione delle norme procedurali e delle "graduatorie" per interesse/utilità di parte	N	Il processo non consente margini di discrezionalità significativi. Inoltre, i vantaggi che produce in favore dei terzi sono di valore, in genere, assai contenuto. Pertanto, il rischio è stato ritenuto basso (B) o molto basso (B-). Fattispecie non presente nell'Ente Parchi.	1- Misura di trasparenza generale: si ritiene sufficiente la pubblicazione di tutte le informazioni richieste dal d.lgs.33/2013 ed assicurare il correlato "accesso civico".	La trasparenza deve essere attuata immediatamente nel caso si verifichi il processo.	Fattispecie non presente nell'Ente Parchi	Fattispecie non presente nell'Ente Parchi
A10	85	Servizio di trasporto scolastico	violazione delle norme procedurali e delle "graduatorie" per interesse/utilità di parte	N	Il processo non consente margini di discrezionalità significativi. Inoltre, i vantaggi che produce in favore dei terzi sono di valore, in genere, assai contenuto. Pertanto, il rischio è stato ritenuto basso (B) o molto basso (B-). Fattispecie non presente nell'Ente Parchi.	1- Misura di trasparenza generale: si ritiene sufficiente la pubblicazione di tutte le informazioni richieste dal d.lgs.33/2013 ed assicurare il correlato "accesso civico".	La trasparenza deve essere attuata immediatamente nel caso si verifichi il processo.	Fattispecie non presente nell'Ente Parchi	Fattispecie non presente nell'Ente Parchi
A10	86	Servizio di mensa	violazione delle norme procedurali e delle "graduatorie" per interesse/utilità di parte	N	Il processo non consente margini di discrezionalità significativi. Inoltre, i vantaggi che produce in favore dei terzi sono di valore, in genere, assai contenuto. Pertanto, il rischio è stato ritenuto basso (B) o molto basso (B-). Fattispecie non presente nell'Ente Parchi.	1- Misura di trasparenza generale: si ritiene sufficiente la pubblicazione di tutte le informazioni richieste dal d.lgs.33/2013 ed assicurare il correlato "accesso civico".	La trasparenza deve essere attuata immediatamente nel caso si verifichi il processo.	Fattispecie non presente nell'Ente Parchi	Fattispecie non presente nell'Ente Parchi
A11	87	Autorizzazione all'occupazione del suolo pubblico nelle aree dell'Ente Parchi (limitatamente a quanto di competenza dell'Ente Parchi)	ingiustificata dilatazione dei tempi per costringere il destinatario del provvedimento tardivo a concedere "utilità" al funzionario	M	Gli uffici potrebbero utilizzare impropriamente poteri e competenze per ottenere utilità personali. Dati gli interessi economici, in genere modesti, che il processo genera in favore di terzi, il rischio è stato ritenuto Medio.	1- Misura di trasparenza generale: si ritiene sufficiente la pubblicazione di tutte le informazioni richieste dal d.lgs.33/2013 ed assicurare il correlato "accesso civico".	La trasparenza deve essere attuata immediatamente.	Direzione / Responsabili d'Area / Area Lavori Pubblici	Contestualmente al processo, comunque entro il 31/12/2020

ni	n	Processo	Catalogo dei rischi principali	Valutazione complessiva del livello di rischio	Motivazione della valutazione del rischio	Misure di prevenzione	Programmazione delle misure	Responsabile attuazione misure	Termine di attuazione
A11	88	Pratiche anagrafiche	ingiustificata dilatazione dei tempi per costringere il destinatario del provvedimento tardivo a concedere "utilità" al funzionario	N	Il processo non consente margini di discrezionalità significativi. Inoltre, i vantaggi che produce in favore dei terzi sono di valore, in genere, assai contenuto. Pertanto, il rischio è stato ritenuto basso (B) o molto basso (B-). Fattispecie non presente nell'Ente Parchi.	1- Misura di trasparenza generale: si ritiene sufficiente la pubblicazione di tutte le informazioni richieste dal d.lgs.33/2013 ed assicurare il correlato "accesso civico".	La trasparenza deve essere attuata immediatamente nel caso si verifichi il processo.	Fattispecie non presente nell'Ente Parchi	Fattispecie non presente nell'Ente Parchi
A11	89	Certificazioni anagrafiche	ingiustificata dilatazione dei tempi per costringere il destinatario del provvedimento tardivo a concedere "utilità" al funzionario	N	Il processo non consente margini di discrezionalità significativi. Inoltre, i vantaggi che produce in favore dei terzi sono di valore, in genere, assai contenuto. Pertanto, il rischio è stato ritenuto basso (B) o molto basso (B-). Fattispecie non presente nell'Ente Parchi.	1- Misura di trasparenza generale: si ritiene sufficiente la pubblicazione di tutte le informazioni richieste dal d.lgs.33/2013 ed assicurare il correlato "accesso civico".	La trasparenza deve essere attuata immediatamente nel caso si verifichi il processo.	Fattispecie non presente nell'Ente Parchi	Fattispecie non presente nell'Ente Parchi
A11	90	atti di nascita, morte, cittadinanza e matrimonio	ingiustificata dilatazione dei tempi per costringere il destinatario del provvedimento tardivo a concedere "utilità" al funzionario	N	Il processo non consente margini di discrezionalità significativi. Inoltre, i vantaggi che produce in favore dei terzi sono di valore, in genere, assai contenuto. Pertanto, il rischio è stato ritenuto basso (B) o molto basso (B-). Fattispecie non presente nell'Ente Parchi.	1- Misura di trasparenza generale: si ritiene sufficiente la pubblicazione di tutte le informazioni richieste dal d.lgs.33/2013 ed assicurare il correlato "accesso civico".	La trasparenza deve essere attuata immediatamente nel caso si verifichi il processo.	Fattispecie non presente nell'Ente Parchi	Fattispecie non presente nell'Ente Parchi
A11	91	Rilascio di tesserini autorizzativi	ingiustificata dilatazione dei tempi per costringere il destinatario del provvedimento tardivo a concedere "utilità" al funzionario	B-	Il processo non consente margini di discrezionalità significativi. Inoltre, i vantaggi che produce in favore dei terzi sono di valore, in genere, assai contenuto. Pertanto, il rischio è stato ritenuto basso (B) o molto basso (B-).	1- Misura di trasparenza generale: si ritiene sufficiente la pubblicazione di tutte le informazioni richieste dal d.lgs.33/2013 ed assicurare il correlato "accesso civico".	La trasparenza deve essere attuata immediatamente.	Direzione / Area Vigilanza Ambientale	Contestualmente al processo, comunque entro il 31/12/2020
A11	92	Rilascio di patrocini	violazione delle norme per interesse di parte	B	Il processo non consente margini di discrezionalità significativi. Inoltre, i vantaggi che produce in favore dei terzi sono di valore, in genere, assai contenuto. Pertanto, il rischio è stato ritenuto basso (B) o molto basso (B-).	1- Misura di trasparenza generale: si ritiene sufficiente la pubblicazione di tutte le informazioni richieste dal d.lgs.33/2013 ed assicurare il correlato "accesso civico".	La trasparenza deve essere attuata immediatamente.	Comitato esecutivo / Direzione / Responsabile d'Area Affari Istituzionali	Contestualmente al processo, comunque entro il 31/12/2020
A11	93	Gestione della leva	violazione delle norme per interesse di parte	N	Il processo non consente margini di discrezionalità significativi. Inoltre, i vantaggi che produce in favore dei terzi sono di valore, in genere, assai contenuto. Pertanto, il rischio è stato ritenuto basso (B) o molto basso (B-). Fattispecie non presente nell'Ente Parchi.	1- Misura di trasparenza generale: si ritiene sufficiente la pubblicazione di tutte le informazioni richieste dal d.lgs.33/2013 ed assicurare il correlato "accesso civico".	La trasparenza deve essere attuata immediatamente nel caso si verifichi il processo.	Fattispecie non presente nell'Ente Parchi	Fattispecie non presente nell'Ente Parchi

ni	n	Processo	Catalogo dei rischi principali	Valutazione complessiva del livello di rischio	Motivazione della valutazione del rischio	Misure di prevenzione	Programmazione delle misure	Responsabile attuazione misure	Termine di attuazione
A11	94	Consultazioni elettorali	violazione delle norme per interesse di parte	N	Il processo non consente margini di discrezionalità significativi. Inoltre, i vantaggi che produce in favore dei terzi sono di valore, in genere, assai contenuto. Pertanto, il rischio è stato ritenuto basso (B) o molto basso (B-). Fattispecie non presente nell'Ente Parchi.	1- Misura di trasparenza generale: si ritiene sufficiente la pubblicazione di tutte le informazioni richieste dal d.lgs.33/2013 ed assicurare il correlato "accesso civico".	La trasparenza deve essere attuata immediatamente nel caso si verifichi il processo.	Fattispecie non presente nell'Ente Parchi	Fattispecie non presente nell'Ente Parchi
A11	95	Gestione dell'elettorato	violazione delle norme per interesse di parte	N	Il processo non consente margini di discrezionalità significativi. Inoltre, i vantaggi che produce in favore dei terzi sono di valore, in genere, assai contenuto. Pertanto, il rischio è stato ritenuto basso (B) o molto basso (B-). Fattispecie non presente nell'Ente Parchi.	1- Misura di trasparenza generale: si ritiene sufficiente la pubblicazione di tutte le informazioni richieste dal d.lgs.33/2013 ed assicurare il correlato "accesso civico".	La trasparenza deve essere attuata immediatamente nel caso si verifichi il processo.	Fattispecie non presente nell'Ente Parchi	Fattispecie non presente nell'Ente Parchi
A12	96	Gestione del protocollo	Ingiustificata dilatazione dei tempi	B-	Il processo non consente margini di discrezionalità significativi. Inoltre, i vantaggi che produce in favore dei terzi sono di valore, in genere, assai contenuto. Pertanto, il rischio è stato ritenuto basso (B) o molto basso (B-).	1- Misura di trasparenza generale: si ritiene sufficiente la pubblicazione di tutte le informazioni richieste dal d.lgs.33/2013 ed assicurare il correlato "accesso civico".	La trasparenza deve essere attuata immediatamente.	Direzione / Responsabili d'Area	Contestualmente al processo, comunque entro il 31/12/2020
A12	97	Organizzazione eventi culturali ricreativi	violazione delle norme per interesse di parte	M	Gli uffici potrebbero utilizzare impropriamente poteri e competenze per ottenere vantaggi e utilità personali. Ma dati i valori economici, in genere modesti, che il processo attiva, il rischio è stato ritenuto Medio.	1- Misura di trasparenza generale: si ritiene sufficiente la pubblicazione di tutte le informazioni richieste dal d.lgs.33/2013 ed assicurare il correlato "accesso civico".	La trasparenza deve essere attuata immediatamente.	Comitato esecutivo / Direzione / Responsabile d'Area Affari Istituzionali / Responsabili	Contestualmente al processo, comunque entro il 31/12/2020
A12	98	Funzionamento degli organi collegiali	violazione delle norme per interesse di parte	B-	Il processo non consente margini di discrezionalità significativi. Inoltre, i vantaggi che produce in favore dei terzi sono di valore, in genere, assai contenuto. Pertanto, il rischio è stato ritenuto basso (B) o molto basso (B-).	1- Misura di trasparenza generale: si ritiene sufficiente la pubblicazione di tutte le informazioni richieste dal d.lgs.33/2013 ed assicurare il correlato "accesso civico".	La trasparenza deve essere attuata immediatamente.	Direzione / Responsabili d'Area	Contestualmente al processo, comunque entro il 31/12/2020
A12	99	Istruttoria delle deliberazioni	violazione delle norme procedurali	B-	Il processo non consente margini di discrezionalità significativi. Inoltre, i vantaggi che produce in favore dei terzi sono di valore, in genere, assai contenuto. Pertanto, il rischio è stato ritenuto basso (B) o molto basso (B-).	1- Misura di trasparenza generale: si ritiene sufficiente la pubblicazione di tutte le informazioni richieste dal d.lgs.33/2013 ed assicurare il correlato "accesso civico".	La trasparenza deve essere attuata immediatamente.	Direzione / Responsabili d'Area	Contestualmente al processo, comunque entro il 31/12/2020
A12	100	Pubblicazione delle deliberazioni	violazione delle norme procedurali	B-	Il processo non consente margini di discrezionalità significativi. Inoltre, i vantaggi che produce in favore dei terzi sono di valore, in genere, assai contenuto. Pertanto, il rischio è stato ritenuto basso (B) o molto basso (B-).	1- Misura di trasparenza generale: si ritiene sufficiente la pubblicazione di tutte le informazioni richieste dal d.lgs.33/2013 ed assicurare il correlato "accesso civico".	La trasparenza deve essere attuata immediatamente.	Direzione / Responsabili d'Area	Contestualmente al processo, comunque entro il 31/12/2020
A12	101	Accesso agli atti, accesso civico	violazione di norme per interesse/utilità	M	Gli uffici potrebbero utilizzare impropriamente poteri e competenze per ottenere vantaggi e utilità personali. Ma dati i valori economici, in genere modesti, che il processo attiva, il rischio è stato ritenuto Medio.	1- Misura di trasparenza generale: si ritiene sufficiente la pubblicazione di tutte le informazioni richieste dal d.lgs.33/2013 ed assicurare il correlato "accesso civico".	La trasparenza deve essere attuata immediatamente.	Direzione / Responsabili d'Area / RPCT	Contestualmente al processo, comunque entro il 31/12/2020

ni	n	Processo	Catalogo dei rischi principali	Valutazione complessiva del livello di rischio	Motivazione della valutazione del rischio	Misure di prevenzione	Programmazione delle misure	Responsabile attuazione misure	Termine di attuazione
A12	102	Gestione dell'archivio corrente e di deposito	violazione di norme procedurali, anche interne	B-	Il processo non consente margini di discrezionalità significativi. Inoltre, i vantaggi che produce in favore dei terzi sono di valore, in genere, assai contenuto. Pertanto, il rischio è stato ritenuto basso (B) o molto basso (B-).	1- Misura di trasparenza generale: si ritiene sufficiente la pubblicazione di tutte le informazioni richieste dal d.lgs.33/2013 ed assicurare il correlato "accesso civico".	La trasparenza deve essere attuata immediatamente.	Direzione / Responsabili d'Area	Contestualmente al processo, comunque entro il 31/12/2020
A12	103	Gestione dell'archivio storico	violazione di norme procedurali, anche interne	B-	Il processo non consente margini di discrezionalità significativi. Inoltre, i vantaggi che produce in favore dei terzi sono di valore, in genere, assai contenuto. Pertanto, il rischio è stato ritenuto basso (B) o molto basso (B-).	1- Misura di trasparenza generale: si ritiene sufficiente la pubblicazione di tutte le informazioni richieste dal d.lgs.33/2013 ed assicurare il correlato "accesso civico".	La trasparenza deve essere attuata immediatamente.	Direzione / Responsabili d'Area	Contestualmente al processo, comunque entro il 31/12/2020
A12	104	formazione di determinazioni, ordinanze, decreti ed altri atti amministrativi	violazione delle norme per interesse di parte	B-	Il processo non consente margini di discrezionalità significativi. Inoltre, i vantaggi che produce in favore dei terzi sono di valore, in genere, assai contenuto. Pertanto, il rischio è stato ritenuto basso (B) o molto basso (B-).	1- Misura di trasparenza generale: si ritiene sufficiente la pubblicazione di tutte le informazioni richieste dal d.lgs.33/2013 ed assicurare il correlato "accesso civico".	La trasparenza deve essere attuata immediatamente.	Direzione / Responsabili d'Area	Contestualmente al processo, comunque entro il 31/12/2020
A12	105	Indagini di customer satisfaction e qualità	violazione di norme procedurali per "pilotare" gli esiti e celare criticità	B	Il processo non consente margini di discrezionalità significativi. Inoltre, i vantaggi che produce in favore dei terzi sono di valore, in genere, assai contenuto. Pertanto, il rischio è stato ritenuto basso (B) o molto basso (B-).	1- Misura di trasparenza generale: si ritiene sufficiente la pubblicazione di tutte le informazioni richieste dal d.lgs.33/2013 ed assicurare il correlato "accesso civico".	La trasparenza deve essere attuata immediatamente.	Direzione / Responsabili d'Area	Contestualmente al processo, comunque entro il 31/12/2020

LEGENDA

Livello di rischio	Sigla
Rischio quasi nullo	N
Rischio molto basso	B-
Rischio basso	B
Rischio moderato	M
Rischio alto	A
Rischio molto alto	A+
Rischio altissimo	A++

ALLEGATO "C1" - Individuazione delle principali misure per aree di rischio

ni	n	Processo	Misure per processo	Programmazione delle misure per processo	Processi per Area di rischio	Area di rischio	Sintesi delle principali misure per Area di rischio	Sintesi della programmazione delle misure per Area di rischio
						A		
A1	1	Incentivi economici al personale (produttività e retribuzioni di risultato)	1- Misura di trasparenza generale: è doveroso pubblicare tutte le informazioni elencate dal d.lgs.33/2013. 2- Misura di controllo: l'organo preposto ai controlli interni effettua controlli periodici, anche a campione. 3-Formazione: al personale deve essere somministrata adeguata formazione tecnico/giuridica.	La trasparenza deve essere attuata immediatamente. I controlli debbono essere effettuati dalla prima sessione utile successiva all'approvazione del PTPCT. La formazione deve essere somministrata nel corso di ciascun anno in misura adeguata.	1	Acquisizione e gestione del personale	1- Misura di trasparenza generale: è doveroso pubblicare tutte le informazioni elencate dal d.lgs.33/2013. 2- Misura di controllo: l'organo preposto ai controlli interni effettua controlli periodici, anche a campione. 3-Formazione: al personale deve essere somministrata adeguata formazione tecnico/giuridica.	La trasparenza deve essere attuata immediatamente. I controlli debbono essere effettuati dalla prima sessione utile successiva all'approvazione del PTPCT. La formazione deve essere somministrata nel corso di ciascun anno in misura adeguata.
A1	2	Concorso per l'assunzione di personale	1- Misura di trasparenza generale: è doveroso pubblicare tutte le informazioni elencate dal d.lgs.33/2013. 2- Misura di controllo: l'organo preposto ai controlli interni effettua controlli periodici, anche a campione. 3-Formazione: al personale deve essere somministrata adeguata formazione tecnico/giuridica.	La trasparenza deve essere attuata immediatamente. I controlli debbono essere effettuati dalla prima sessione utile successiva all'approvazione del PTPCT. La formazione deve essere somministrata nel corso di ciascun anno in misura adeguata.	2	Acquisizione e gestione del personale		
A1	3	Concorso per la progressione in carriera del personale	1- Misura di trasparenza generale: si ritiene sufficiente la pubblicazione di tutte le informazioni richieste dal d.lgs.33/2013 ed assicurare il correlato "accesso civico".	La trasparenza deve essere attuata immediatamente.	3	Acquisizione e gestione del personale		
A1	4	Gestione giuridica del personale: permessi, ferie, ecc.	1- Misura di trasparenza generale: si ritiene sufficiente la pubblicazione di tutte le informazioni richieste dal d.lgs.33/2013 ed assicurare il correlato "accesso civico".	La trasparenza deve essere attuata immediatamente.	4	Acquisizione e gestione del personale		
A1	5	Relazioni sindacali (informazione, ecc.)	1- Misura di trasparenza generale: si ritiene sufficiente la pubblicazione di tutte le informazioni richieste dal d.lgs.33/2013 ed assicurare il correlato "accesso civico".	La trasparenza deve essere attuata immediatamente.	5	Acquisizione e gestione del personale		
A1	6	Contrattazione decentrata integrativa	1- Misura di trasparenza generale: si ritiene sufficiente la pubblicazione di tutte le informazioni richieste dal d.lgs.33/2013 ed assicurare il correlato "accesso civico".	La trasparenza deve essere attuata immediatamente.	6	Acquisizione e gestione del personale		
A1	7	servizi di formazione del personale dipendente	1- Misura di trasparenza generale: si ritiene sufficiente la pubblicazione di tutte le informazioni richieste dal d.lgs.33/2013 ed assicurare il correlato "accesso civico".	La trasparenza deve essere attuata immediatamente.	7	Acquisizione e gestione del personale		
A2	8	Levata dei protesti	1- Misura di trasparenza generale: si ritiene sufficiente la pubblicazione di tutte le informazioni richieste dal d.lgs.33/2013 ed assicurare il correlato "accesso civico".	La trasparenza deve essere attuata immediatamente nel caso si verifichi il processo.	1	Affari legali e contenzioso	1- Misura di trasparenza generale: si ritiene sufficiente la pubblicazione di tutte le informazioni richieste dal d.lgs.33/2013 ed assicurare il correlato "accesso civico".	La trasparenza deve essere attuata immediatamente.
A2	9	Gestione dei procedimenti di segnalazione e reclamo	1- Misura di trasparenza generale: si ritiene sufficiente la pubblicazione di tutte le informazioni richieste dal d.lgs.33/2013 ed assicurare il correlato "accesso civico".	La trasparenza deve essere attuata immediatamente.	2	Affari legali e contenzioso		

ALLEGATO "C1" - Individuazione delle principali misure per aree di rischio

ni	n	Processo	Misure per processo	Programmazione delle misure per processo	Processi per Area di rischio	Area di rischio	Sintesi delle principali misure per Area di rischio	Sintesi della programmazione delle misure per Area di rischio
						A		
A2	10	Supporto giuridico e pareri legali	1- Misura di trasparenza generale: si ritiene sufficiente la pubblicazione di tutte le informazioni richieste dal d.lgs.33/2013 ed assicurare il correlato "accesso civico".	La trasparenza deve essere attuata immediatamente.	3	Affari legali e contenzioso	assicurare il correlato "accesso civico".	
A2	11	Gestione del contenzioso	1- Misura di trasparenza generale: si ritiene sufficiente la pubblicazione di tutte le informazioni richieste dal d.lgs.33/2013 ed assicurare il correlato "accesso civico".	La trasparenza deve essere attuata immediatamente.	4	Affari legali e contenzioso		
A3	12	Selezione per l'affidamento di incarichi professionali	1- Misura di trasparenza generale e specifica: è necessario pubblicare in amministrazione trasparente tutte le informazioni imposte dal d.lgs.33/2013 e dal Codice dei contratti pubblici. 2- Misura di controllo specifica: l'organo preposto ai controlli interni verifica, anche a campione, lo svolgimento delle selezioni. 3- Formazione: al personale deve essere somministrata adeguata formazione tecnico/giuridica. 4- Rotazione: è necessario provvedere ad assistere ed affiancare il funzionario che adotta l'atto, oppure prevedere la possibilità di delegare ad altro funzionario dell'Ente l'adozione del provvedimento	La trasparenza deve essere attuata immediatamente. I controlli debbono essere effettuati dalla prima sessione utile successiva all'approvazione del PTPCT. La formazione deve essere somministrata nel corso di ciascun anno, in misura adeguata. La rotazione dovrà essere attuata all'adozione dell'atto.	1	Contratti pubblici		
A3	13	Affidamento mediante procedura aperta (o ristretta) di lavori, servizi, forniture	1- Misura di trasparenza generale e specifica: è necessario pubblicare in amministrazione trasparente tutte le informazioni imposte dal d.lgs.33/2013 e dal Codice dei contratti pubblici. 2- Misura di controllo specifica: l'organo preposto ai controlli interni, con regolarità, deve verificare lo svolgimento delle selezioni. 3- Formazione: al personale deve essere somministrata formazione tecnico/giuridica in materia di gare; 4- Rotazione: è necessario provvedere ad assistere ed affiancare il funzionario che adotta l'atto, oppure prevedere la possibilità di delegare ad altro funzionario dell'Ente l'adozione del provvedimento.	La trasparenza deve essere attuata immediatamente. I controlli debbono essere effettuati dalla prima sessione utile successiva all'approvazione del PTPCT. La formazione deve essere somministrata nel corso di ciascun anno in misura adeguata. La rotazione dovrà essere attuata all'adozione dell'atto.	2	Contratti pubblici		
A3	14	Affidamento diretto di lavori, servizi o forniture	1- Misura di trasparenza generale e specifica: è necessario pubblicare in amministrazione trasparente tutte le informazioni imposte dal d.lgs.33/2013 e dal Codice dei contratti pubblici. 2- Misura di controllo specifica: l'organo preposto ai controlli interni, con regolarità, deve verificare lo svolgimento delle selezioni. 3- Formazione: al personale deve essere somministrata formazione tecnico/giuridica in materia di gare; 4- Rotazione: è necessario provvedere ad assistere ed affiancare il funzionario che adotta l'atto, oppure prevedere la possibilità di delegare ad altro funzionario dell'Ente l'adozione del provvedimento.	La trasparenza deve essere attuata immediatamente. I controlli debbono essere effettuati dalla prima sessione utile successiva all'approvazione del PTPCT. La formazione deve essere somministrata nel corso di ciascun anno in misura adeguata. La rotazione dovrà essere attuata all'adozione dell'atto.	3	Contratti pubblici		

ALLEGATO "C1" - Individuazione delle principali misure per aree di rischio

ni	n	Processo	Misure per processo	Programmazione delle misure per processo	Processi per Area di rischio	Area di rischio	Sintesi delle principali misure per Area di rischio	Sintesi della programmazione delle misure per Area di rischio
						A		
A3	15	Gare ad evidenza pubblica di vendita di beni	1- Misura di trasparenza generale e specifica: è necessario pubblicare in amministrazione trasparente tutte le informazioni imposte dal d.lgs.33/2013 e dal Codice dei contratti pubblici. 2- Misura di controllo specifica: l'organo preposto ai controlli interni verifica, anche a campione, lo svolgimento delle selezioni. 3- Formazione: al personale deve essere somministrata formazione tecnico/giuridica in materia di gare. 4- Rotazione: è necessario provvedere ad assistere ed affiancare il funzionario che adotta l'atto, oppure prevedere la possibilità di delegare ad altro funzionario dell'Ente l'adozione del provvedimento.	La trasparenza deve essere attuata immediatamente. I controlli debbono essere effettuati dalla prima sessione utile successiva all'approvazione del PTPCT. La formazione deve essere somministrata nel corso di ciascun anno, in misura adeguata. La rotazione dovrà essere attuata all'adozione dell'atto.	4	Contratti pubblici	1- Misura di trasparenza generale e specifica: è necessario pubblicare in amministrazione trasparente tutte le informazioni imposte dal d.lgs.33/2013 e dal Codice dei contratti pubblici. 2- Misura di controllo specifica: l'organo preposto ai controlli interni, con regolarità, deve verificare lo svolgimento delle selezioni. 3- Formazione: al personale deve essere somministrata formazione tecnico/giuridica in materia di gare; 4- Rotazione: è necessario provvedere ad assistere ed affiancare il funzionario che adotta l'atto, oppure prevedere la possibilità di delegare ad altro funzionario dell'Ente l'adozione del provvedimento.	La trasparenza deve essere attuata immediatamente. I controlli debbono essere effettuati dalla prima sessione utile successiva all'approvazione del PTPCT. La formazione deve essere somministrata nel corso di ciascun anno in misura adeguata. La rotazione dovrà essere attuata all'adozione dell'atto.
A3	16	Affidamenti in house	1- Misura di trasparenza generale e specifica: è necessario pubblicare in amministrazione trasparente tutte le informazioni imposte dal d.lgs.33/2013 e dal Codice dei contratti pubblici.	La trasparenza deve essere attuata immediatamente.	5	Contratti pubblici		
A3	17	ATTIVITA': Nomina della commissione giudicatrice art. 77	1- Misura di trasparenza generale e specifica: è necessario pubblicare in amministrazione trasparente tutte le informazioni imposte dal d.lgs.33/2013 e dal Codice dei contratti pubblici. 2- Misura di controllo specifica: l'organo preposto ai controlli interni verifica, anche a campione, lo svolgimento delle selezioni. 3- Formazione: al personale deve essere somministrata formazione tecnico/giuridica in materia di gare. 4- Rotazione: è necessario provvedere ad assistere ed affiancare il funzionario che adotta l'atto, oppure prevedere la possibilità di delegare ad altro funzionario dell'Ente l'adozione del provvedimento.	La trasparenza deve essere attuata immediatamente. I controlli debbono essere effettuati dalla prima sessione utile successiva all'approvazione del PTPCT. La formazione deve essere somministrata nel corso di ciascun anno, in misura adeguata. La rotazione dovrà essere attuata all'adozione dell'atto.	6	Contratti pubblici		
A3	18	ATTIVITA': Verifica delle offerte anomale art. 97	1- Misura di trasparenza generale e specifica: è necessario pubblicare in amministrazione trasparente tutte le informazioni imposte dal d.lgs.33/2013 e dal Codice dei contratti pubblici. 2- Misura di controllo specifica: l'organo preposto ai controlli interni verifica, anche a campione, lo svolgimento delle selezioni.	La trasparenza deve essere attuata immediatamente. I controlli debbono essere effettuati dalla prima sessione utile successiva all'approvazione del PTPCT.	7	Contratti pubblici		
A3	19	ATTIVITA': Proposta di aggiudicazione in base al prezzo	1- Misura di trasparenza generale e specifica: è necessario pubblicare in amministrazione trasparente tutte le informazioni imposte dal d.lgs.33/2013 e dal Codice dei contratti pubblici. 2- Misura di controllo specifica: l'organo preposto ai controlli interni verifica, anche a campione, lo svolgimento delle selezioni.	La trasparenza deve essere attuata immediatamente. I controlli debbono essere effettuati dalla prima sessione utile successiva all'approvazione del PTPCT.	8	Contratti pubblici		
A3	20	ATTIVITA': Proposta di aggiudicazione in base all'OEPV	1- Misura di trasparenza generale e specifica: è necessario pubblicare in amministrazione trasparente tutte le informazioni imposte dal d.lgs.33/2013 e dal Codice dei contratti pubblici. 2- Misura di controllo specifica: l'organo preposto ai controlli interni verifica, anche a campione, lo svolgimento delle selezioni.	La trasparenza deve essere attuata immediatamente. I controlli debbono essere effettuati dalla prima sessione utile successiva all'approvazione del PTPCT.	9	Contratti pubblici		

ALLEGATO "C1" - Individuazione delle principali misure per aree di rischio

ni	n	Processo	Misure per processo	Programmazione delle misure per processo	Processi per Area di rischio	Area di rischio	Sintesi delle principali misure per Area di rischio	Sintesi della programmazione delle misure per Area di rischio
						A		
A3	21	Programmazione dei lavori art. 21	1- Misura di trasparenza generale e specifica: è necessario pubblicare in amministrazione trasparente tutte le informazioni imposte dal d.lgs.33/2013 e dal Codice dei contratti pubblici.	La trasparenza deve essere attuata immediatamente.	10	Contratti pubblici		
A3	22	Programmazione di forniture e di servizi	1- Misura di trasparenza generale e specifica: è necessario pubblicare in amministrazione trasparente tutte le informazioni imposte dal d.lgs.33/2013 e dal Codice dei contratti pubblici.	La trasparenza deve essere attuata immediatamente.	11	Contratti pubblici		
A3	23	Gestione e archiviazione dei contratti pubblici	1- Misura di trasparenza generale e specifica: è necessario pubblicare in amministrazione trasparente tutte le informazioni imposte dal d.lgs.33/2013 e dal Codice dei contratti pubblici.	La trasparenza deve essere attuata immediatamente.	12	Contratti pubblici		
A4	24	Accertamenti e verifiche dei versamenti locali (spese di istruttoria, sanzioni, ecc)	1- Misura di trasparenza generale: è doveroso pubblicare tutte le informazioni elencate dal d.lgs.33/2013. 2- Misura di controllo: l'organo preposto ai controlli interni effettua controlli periodici, anche a campione. 3-Formazione: al personale deve essere somministrata adeguata formazione tecnico/giuridica.	La trasparenza deve essere attuata immediatamente. I controlli debbono essere effettuati dalla prima sessione utile successiva all'approvazione del PTPCT. La formazione deve essere somministrata nel corso di ciascun anno in misura adeguata.	1	Controlli, verifiche, ispezioni e sanzioni		
A4	25	Accertamenti con adesione dei versamenti locali (spese di istruttoria, sanzioni, ecc)	1- Misura di trasparenza generale: è doveroso pubblicare tutte le informazioni elencate dal d.lgs.33/2013. 2- Misura di controllo: l'organo preposto ai controlli interni effettua controlli periodici, anche a campione. 3-Formazione: al personale deve essere somministrata adeguata formazione tecnico/giuridica.	La trasparenza deve essere attuata immediatamente. I controlli debbono essere effettuati dalla prima sessione utile successiva all'approvazione del PTPCT. La formazione deve essere somministrata nel corso di ciascun anno in misura adeguata.	2	Controlli, verifiche, ispezioni e sanzioni		
A4	26	Accertamenti e controlli sull'attività edilizia privata (abusi)	1- Misura di trasparenza generale: è doveroso pubblicare tutte le informazioni elencate dal d.lgs.33/2013. 2- Misura di controllo: l'organo preposto ai controlli interni effettua controlli periodici, anche a campione. 3-Formazione: al personale deve essere somministrata adeguata formazione tecnico/giuridica.	La trasparenza deve essere attuata immediatamente. I controlli debbono essere effettuati dalla prima sessione utile successiva all'approvazione del PTPCT. La formazione deve essere somministrata nel corso di ciascun anno in misura adeguata.	3	Controlli, verifiche, ispezioni e sanzioni		
A4	27	Vigilanza sulla circolazione (limitatamente alla competenza della Vigilanza dell'Ente Parco)	1- Misura di trasparenza generale: è doveroso pubblicare tutte le informazioni elencate dal d.lgs.33/2013. 2- Misura di controllo: l'organo preposto ai controlli interni effettua controlli periodici, anche a campione. 3-Formazione: al personale deve essere somministrata adeguata formazione tecnico/giuridica.	La trasparenza deve essere attuata immediatamente. I controlli debbono essere effettuati dalla prima sessione utile successiva all'approvazione del PTPCT. La formazione deve essere somministrata nel corso di ciascun anno in misura adeguata.	4	Controlli, verifiche, ispezioni e sanzioni	1- Misura di trasparenza generale: è doveroso pubblicare tutte le informazioni elencate dal d.lgs.33/2013. 2- Misura di controllo: l'organo preposto ai controlli interni effettua controlli periodici, anche a campione. 3-Formazione: al personale deve essere somministrata adeguata formazione tecnico/giuridica.	La trasparenza deve essere attuata immediatamente. I controlli debbono essere effettuati dalla prima sessione utile successiva all'approvazione del PTPCT. La formazione deve essere somministrata nel corso di ciascun anno in misura adeguata.

ALLEGATO "C1" - Individuazione delle principali misure per aree di rischio

ni	n	Processo	Misure per processo	Programmazione delle misure per processo	Processi per Area di rischio	Area di rischio	Sintesi delle principali misure per Area di rischio	Sintesi della programmazione delle misure per Area di rischio
						A		
A4	28	Vigilanza e verifiche sulle attività di conservazione della flora e della fauna protette dell'Ente Parchi	1- Misura di trasparenza generale: è doveroso pubblicare tutte le informazioni elencate dal d.lgs.33/2013. 2- Misura di controllo: l'organo preposto ai controlli interni effettua controlli periodici, anche a campione. 3-Formazione: al personale deve essere somministrata adeguata formazione tecnico/giuridica.	La trasparenza deve essere attuata immediatamente. I controlli debbono essere effettuati dalla prima sessione utile successiva all'approvazione del PTPCT. La formazione deve essere somministrata nel corso di ciascun anno in misura adeguata.	5	Controlli, verifiche, ispezioni e sanzioni		
A4	29	Vigilanza e verifiche sulle attività di prelievo venatorio e di pesca sportiva nell'Ente Parchi	1- Misura di trasparenza generale: è doveroso pubblicare tutte le informazioni elencate dal d.lgs.33/2013. 2- Misura di controllo: l'organo preposto ai controlli interni effettua controlli periodici, anche a campione. 3-Formazione: al personale deve essere somministrata adeguata formazione tecnico/giuridica.	La trasparenza deve essere attuata immediatamente. I controlli debbono essere effettuati dalla prima sessione utile successiva all'approvazione del PTPCT. La formazione deve essere somministrata nel corso di ciascun anno in misura adeguata.	6	Controlli, verifiche, ispezioni e sanzioni		
A4	30	Controlli sull'uso del territorio	1- Misura di trasparenza generale: è doveroso pubblicare tutte le informazioni elencate dal d.lgs.33/2013. 2- Misura di controllo: l'organo preposto ai controlli interni effettua controlli periodici, anche a campione. 3-Formazione: al personale deve essere somministrata adeguata formazione tecnico/giuridica.	La trasparenza deve essere attuata immediatamente. I controlli debbono essere effettuati dalla prima sessione utile successiva all'approvazione del PTPCT. La formazione deve essere somministrata nel corso di ciascun anno in misura adeguata.	7	Controlli, verifiche, ispezioni e sanzioni		
A4	31	Controlli sull'abbandono di rifiuti	1- Misura di trasparenza generale: è doveroso pubblicare tutte le informazioni elencate dal d.lgs.33/2013. 2- Misura di controllo: l'organo preposto ai controlli interni effettua controlli periodici, anche a campione. 3-Formazione: al personale deve essere somministrata adeguata formazione tecnico/giuridica.	La trasparenza deve essere attuata immediatamente. I controlli debbono essere effettuati dalla prima sessione utile successiva all'approvazione del PTPCT. La formazione deve essere somministrata nel corso di ciascun anno in misura adeguata.	8	Controlli, verifiche, ispezioni e sanzioni		
A5	32	Raccolta, recupero e smaltimento rifiuti abbandonati	1- Misura di trasparenza generale e specifica: è necessario pubblicare in amministrazione trasparente tutte le informazioni imposte dal d.lgs.33/2013 e dal Codice dei contratti pubblici. 2- Misura di controllo specifica: l'organo preposto ai controlli interni, con regolarità, deve verificare l'esecuzione del contratto. 3-Formazione: al personale deve essere somministrata adeguata formazione tecnico/giuridica.	La trasparenza deve essere attuata immediatamente. I controlli debbono essere effettuati dalla prima sessione utile successiva all'approvazione del PTPCT. La formazione deve essere somministrata nel corso di ciascun anno in misura adeguata.	1	Gestione dei rifiuti		
A5	33	Gestione delle Isole ecologiche	1- Misura di trasparenza generale: si ritiene sufficiente la pubblicazione di tutte le informazioni richieste dal d.lgs.33/2013 ed assicurare il correlato "accesso civico".	La trasparenza deve essere attuata immediatamente nel caso si verifichi il processo.	2	Gestione rifiuti	1- Misura di trasparenza generale e specifica: è necessario pubblicare in amministrazione trasparente tutte le informazioni imposte dal d.lgs.33/2013 e dal Codice dei contratti pubblici. 2- Misura di controllo specifica: l'organo preposto ai controlli interni, con regolarità, deve verificare l'esecuzione del contratto. 3- Formazione: al personale deve essere somministrata adeguata formazione tecnico/giuridica.	La trasparenza deve essere attuata immediatamente. I controlli debbono essere effettuati dalla prima sessione utile successiva all'approvazione del PTPCT. La formazione deve essere somministrata nel corso di ciascun anno in misura adeguata.
A5	34	Pulizia e manutenzione dei sentieri e delle strade e delle aree pubbliche dell'Ente Parchi (limitatamente a quanto di competenza dell'Ente Parchi)	1- Misura di trasparenza generale: è doveroso pubblicare tutte le informazioni elencate dal d.lgs.33/2013. 2- Misura di controllo: l'organo preposto ai controlli interni effettua controlli periodici, anche a campione. 3-Formazione: al personale deve essere somministrata adeguata formazione tecnico/giuridica.	La trasparenza deve essere attuata immediatamente. I controlli debbono essere effettuati dalla prima sessione utile successiva all'approvazione del PTPCT. La formazione deve essere somministrata nel corso di ciascun anno in misura adeguata.	3	Gestione rifiuti		

ALLEGATO "C1" - Individuazione delle principali misure per aree di rischio

ni	n	Processo	Misure per processo	Programmazione delle misure per processo	Processi per Area di rischio	Area di rischio	Sintesi delle principali misure per Area di rischio	Sintesi della programmazione delle misure per Area di rischio
						A		
A5	35	Pulizia dei cimiteri	1- Misura di trasparenza generale: si ritiene sufficiente la pubblicazione di tutte le informazioni richieste dal d.lgs.33/2013 ed assicurare il correlato "accesso civico".	La trasparenza deve essere attuata immediatamente nel caso si verifichi il processo.	4	Gestione rifiuti		
A5	36	Pulizia degli immobili e degli impianti di proprietà dell'ente	1- Misura di trasparenza generale: è doveroso pubblicare tutte le informazioni elencate dal d.lgs.33/2013. 2- Misura di controllo: l'organo preposto ai controlli interni effettua controlli periodici, anche a campione. 3-Formazione: al personale deve essere somministrata adeguata formazione tecnico/giuridica.	La trasparenza deve essere attuata immediatamente. I controlli debbono essere effettuati dalla prima sessione utile successiva all'approvazione del PTPCT. La formazione deve essere somministrata nel corso di ciascun anno in misura adeguata.	5	Gestione rifiuti		
A6	37	Gestione delle sanzioni per violazione ai regolamenti dell'Ente	1- Misura di trasparenza generale: è doveroso pubblicare tutte le informazioni elencate dal d.lgs.33/2013. 2- Misura di controllo: l'organo preposto ai controlli interni effettua controlli periodici, anche a campione. 3-Formazione: al personale deve essere somministrata adeguata formazione tecnico/giuridica.	La trasparenza deve essere attuata immediatamente. I controlli debbono essere effettuati dalla prima sessione utile successiva all'approvazione del PTPCT. La formazione deve essere somministrata nel corso di ciascun anno in misura adeguata.	1	Gestione delle entrate, delle spese e del patrimonio		
A6	38	Gestione ordinaria della entrate	1- Misura di trasparenza generale: si ritiene sufficiente la pubblicazione di tutte le informazioni richieste dal d.lgs.33/2013 ed assicurare il correlato "accesso civico".	La trasparenza deve essere attuata immediatamente.	2	Gestione delle entrate, delle spese e del patrimonio		
A6	39	Gestione ordinaria delle spese di bilancio	1- Misura di trasparenza generale: è doveroso pubblicare tutte le informazioni elencate dal d.lgs.33/2013. 2- Misura di controllo: l'organo preposto ai controlli interni effettua controlli periodici, anche a campione. 3-Formazione: al personale deve essere somministrata adeguata formazione tecnico/giuridica.	La trasparenza deve essere attuata immediatamente. I controlli debbono essere effettuati dalla prima sessione utile successiva all'approvazione del PTPCT. La formazione deve essere somministrata nel corso di ciascun anno in misura adeguata.	3	Gestione delle entrate, delle spese e del patrimonio		
A6	40	Adempimenti fiscali	1- Misura di trasparenza generale: si ritiene sufficiente la pubblicazione di tutte le informazioni richieste dal d.lgs.33/2013 ed assicurare il correlato "accesso civico".	La trasparenza deve essere attuata immediatamente.	4	Gestione delle entrate, delle spese e del patrimonio		
A6	41	Stipendi del personale	1- Misura di trasparenza generale: si ritiene sufficiente la pubblicazione di tutte le informazioni richieste dal d.lgs.33/2013 ed assicurare il correlato "accesso civico".	La trasparenza deve essere attuata immediatamente.	5	Gestione delle entrate, delle spese e del patrimonio		
A6	42	Versamenti locali (spese di istruttoria, sanzioni, versamenti volontari spontanei, quote, contributi, ecc.)	1- Misura di trasparenza generale: si ritiene sufficiente la pubblicazione di tutte le informazioni richieste dal d.lgs.33/2013 ed assicurare il correlato "accesso civico".	La trasparenza deve essere attuata immediatamente.	6	Gestione delle entrate, delle spese e del patrimonio		

ALLEGATO "C1" - Individuazione delle principali misure per aree di rischio

ni	n	Processo	Misure per processo	Programmazione delle misure per processo	Processi per Area di rischio	Area di rischio	Sintesi delle principali misure per Area di rischio	Sintesi della programmazione delle misure per Area di rischio
						A		
A6	43	manutenzione delle aree verdi dell'Ente Parchi (limitatamente a quanto di competenza dell'Ente Parchi)	1- Misura di trasparenza generale: si ritiene sufficiente la pubblicazione di tutte le informazioni richieste dal d.lgs.33/2013 ed assicurare il correlato "accesso civico".	La trasparenza deve essere attuata immediatamente.	7	Gestione delle entrate, delle spese e del patrimonio	1- Misura di trasparenza generale: è doveroso pubblicare tutte le informazioni elencate dal d.lgs.33/2013. 2- Misura di controllo: l'organo preposto ai controlli interni effettua controlli periodici, anche a campione. 3-Formazione: al personale deve essere somministrata adeguata formazione tecnico/giuridica.	La trasparenza deve essere attuata immediatamente. I controlli debbono essere effettuati dalla prima sessione utile successiva all'approvazione del PTPCT. La formazione deve essere somministrata nel corso di ciascun anno in misura adeguata.
A6	44	manutenzione delle strade e dei sentieri e delle aree pubbliche dell'Ente Parchi (limitatamente a quanto di competenza dell'Ente Parchi)	1- Misura di trasparenza generale: si ritiene sufficiente la pubblicazione di tutte le informazioni richieste dal d.lgs.33/2013 ed assicurare il correlato "accesso civico".	La trasparenza deve essere attuata immediatamente.	8	Gestione delle entrate, delle spese e del patrimonio		
A6	45	installazione e manutenzione segnaletica, orizzontale e verticale, su strade e aree pubbliche dell'Ente Parchi	1- Misura di trasparenza generale: si ritiene sufficiente la pubblicazione di tutte le informazioni richieste dal d.lgs.33/2013 ed assicurare il correlato "accesso civico".	La trasparenza deve essere attuata immediatamente.	9	Gestione delle entrate, delle spese e del patrimonio		
A6	46	servizio di rimozione della neve e del ghiaccio su strade e aree pubbliche dell'Ente Parchi (limitatamente a quanto di competenza dell'Ente Parchi)	1- Misura di trasparenza generale: si ritiene sufficiente la pubblicazione di tutte le informazioni richieste dal d.lgs.33/2013 ed assicurare il correlato "accesso civico".	La trasparenza deve essere attuata immediatamente.	10	Gestione delle entrate, delle spese e del patrimonio		
A6	47	manutenzione dei cimiteri	1- Misura di trasparenza generale: si ritiene sufficiente la pubblicazione di tutte le informazioni richieste dal d.lgs.33/2013 ed assicurare il correlato "accesso civico".	La trasparenza deve essere attuata immediatamente nel caso si verifichi il processo.	11	Gestione delle entrate, delle spese e del patrimonio		
A6	48	servizi di custodia delle proprietà dell'Ente Parchi (limitatamente a quanto di competenza dell'Ente Parchi)	1- Misura di trasparenza generale: si ritiene sufficiente la pubblicazione di tutte le informazioni richieste dal d.lgs.33/2013 ed assicurare il correlato "accesso civico".	La trasparenza deve essere attuata immediatamente.	12	Gestione delle entrate, delle spese e del patrimonio		
A6	49	manutenzione degli immobili e degli impianti di proprietà dell'ente	1- Misura di trasparenza generale: si ritiene sufficiente la pubblicazione di tutte le informazioni richieste dal d.lgs.33/2013 ed assicurare il correlato "accesso civico".	La trasparenza deve essere attuata immediatamente.	13	Gestione delle entrate, delle spese e del patrimonio		
A6	50	manutenzione degli edifici affidati in gestione all'Ente Parchi (limitatamente a quanto di competenza dell'Ente Parchi)	1- Misura di trasparenza generale: si ritiene sufficiente la pubblicazione di tutte le informazioni richieste dal d.lgs.33/2013 ed assicurare il correlato "accesso civico".	La trasparenza deve essere attuata immediatamente.	14	Gestione delle entrate, delle spese e del patrimonio		
A6	51	servizi di pubblica illuminazione (limitatamente a quanto di competenza dell'Ente Parchi)	1- Misura di trasparenza generale: si ritiene sufficiente la pubblicazione di tutte le informazioni richieste dal d.lgs.33/2013 ed assicurare il correlato "accesso civico".	La trasparenza deve essere attuata immediatamente.	15	Gestione delle entrate, delle spese e del patrimonio		

ALLEGATO "C1" - Individuazione delle principali misure per aree di rischio

ni	n	Processo	Misure per processo	Programmazione delle misure per processo	Processi per Area di rischio	Area di rischio	Sintesi delle principali misure per Area di rischio	Sintesi della programmazione delle misure per Area di rischio
						A		
A6	52	manutenzione della rete e degli impianti di pubblica illuminazione (limitatamente a quanto di competenza)	1- Misura di trasparenza generale: si ritiene sufficiente la pubblicazione di tutte le informazioni richieste dal d.lgs.33/2013 ed assicurare il correlato "accesso civico".	La trasparenza deve essere attuata immediatamente.	16	Gestione delle entrate, delle spese e del patrimonio		
A6	53	servizi di gestione biblioteche	1- Misura di trasparenza generale: si ritiene sufficiente la pubblicazione di tutte le informazioni richieste dal d.lgs.33/2013 ed assicurare il correlato "accesso civico".	La trasparenza deve essere attuata immediatamente.	17	Gestione delle entrate, delle spese e del patrimonio		
A6	54	servizi di gestione musei	1- Misura di trasparenza generale: si ritiene sufficiente la pubblicazione di tutte le informazioni richieste dal d.lgs.33/2013 ed assicurare il correlato "accesso civico".	La trasparenza deve essere attuata immediatamente.	18	Gestione delle entrate, delle spese e del patrimonio		
A6	55	servizi di gestione dei CRAS (centri recupero animali selvatici)	1- Misura di trasparenza generale: si ritiene sufficiente la pubblicazione di tutte le informazioni richieste dal d.lgs.33/2013 ed assicurare il correlato "accesso civico".	La trasparenza deve essere attuata immediatamente.	19	Gestione delle entrate, delle spese e del patrimonio		
A6	56	servizi di gestione teatri	1- Misura di trasparenza generale: si ritiene sufficiente la pubblicazione di tutte le informazioni richieste dal d.lgs.33/2013 ed assicurare il correlato "accesso civico".	La trasparenza deve essere attuata immediatamente.	20	Gestione delle entrate, delle spese e del patrimonio		
A6	57	servizi di gestione hardware e software	1- Misura di trasparenza generale: si ritiene sufficiente la pubblicazione di tutte le informazioni richieste dal d.lgs.33/2013 ed assicurare il correlato "accesso civico".	La trasparenza deve essere attuata immediatamente.	21	Gestione delle entrate, delle spese e del patrimonio		
A6	58	servizi di disaster recovery e backup	1- Misura di trasparenza generale: si ritiene sufficiente la pubblicazione di tutte le informazioni richieste dal d.lgs.33/2013 ed assicurare il correlato "accesso civico".	La trasparenza deve essere attuata immediatamente.	22	Gestione delle entrate, delle spese e del patrimonio		
A6	59	gestione del sito web	1- Misura di trasparenza generale: si ritiene sufficiente la pubblicazione di tutte le informazioni richieste dal d.lgs.33/2013 ed assicurare il correlato "accesso civico".	La trasparenza deve essere attuata immediatamente.	23	Gestione delle entrate, delle spese e del patrimonio		

ALLEGATO "C1" - Individuazione delle principali misure per aree di rischio

ni	n	Processo	Misure per processo	Programmazione delle misure per processo	Processi per Area di rischio	Area di rischio	Sintesi delle principali misure per Area di rischio	Sintesi della programmazione delle misure per Area di rischio
						A		
A7	60	Permesso di costruire, richiesta nulla osta per quanto di competenza dell'Ente Parchi	1- Misura di trasparenza generale e specifica: è necessario pubblicare in amministrazione trasparente tutte le informazioni imposte dal d.lgs.33/2013 e dal DPR 380/2001. 2- Misura di controllo specifica: l'organo preposto ai controlli interni accerta, anche a campione, la regolarità delle procedure di rilascio del permesso. 3- Formazione: al personale deve essere somministrata adeguata formazione tecnico/giuridica; 4- Rotazione: è necessario provvedere ad assistere ed affiancare il funzionario che adotta l'atto, oppure prevedere la possibilità di delegare ad altro funzionario dell'Ente l'adozione del provvedimento.	La trasparenza deve essere attuata immediatamente. I controlli debbono essere effettuati dalla prima sessione utile successiva all'approvazione del PTPCT. La formazione deve essere somministrata nel corso di ciascun anno, in misura adeguata. La rotazione dovrà essere attuata all'adozione dell'atto.	1	Governato del territorio		
A7	61	Permesso di costruire in aree assoggettate ad autorizzazione paesaggistica, richiesta nulla osta per quanto di competenza dell'Ente Parchi	1- Misura di trasparenza generale e specifica: è necessario pubblicare in amministrazione trasparente tutte le informazioni imposte dal d.lgs.33/2013 e dal DPR 380/2001. 2- Misura di controllo specifica: l'organo preposto ai controlli interni accerta, anche a campione, la regolarità delle procedure di rilascio del permesso. 3- Formazione: al personale deve essere somministrata adeguata formazione tecnico/giuridica; 4- Rotazione: è necessario provvedere ad assistere ed affiancare il funzionario che adotta l'atto, oppure prevedere la possibilità di delegare ad altro funzionario dell'Ente l'adozione del provvedimento.	La trasparenza deve essere attuata immediatamente. I controlli debbono essere effettuati dalla prima sessione utile successiva all'approvazione del PTPCT. La formazione deve essere somministrata nel corso di ciascun anno, in misura adeguata. La rotazione dovrà essere attuata all'adozione dell'atto.	2	Governato del territorio		
A7	62	Permesso di costruire convenzionato, richiesta nulla osta per quanto di competenza dell'Ente Parchi	1- Misura di trasparenza generale e specifica: è necessario pubblicare in amministrazione trasparente tutte le informazioni imposte dal d.lgs.33/2013 e dal DPR 380/2001. 2- Misura di controllo specifica: l'organo preposto ai controlli interni accerta, anche a campione, la regolarità delle procedure di rilascio del permesso. 3- Formazione: al personale deve essere somministrata adeguata formazione tecnico/giuridica; 4- Rotazione: è necessario provvedere ad assistere ed affiancare il funzionario che adotta l'atto, oppure prevedere la possibilità di delegare ad altro funzionario dell'Ente l'adozione del provvedimento.	La trasparenza deve essere attuata immediatamente. I controlli debbono essere effettuati dalla prima sessione utile successiva all'approvazione del PTPCT. La formazione deve essere somministrata nel corso di ciascun anno, in misura adeguata. La rotazione dovrà essere attuata all'adozione dell'atto.	3	Governato del territorio	1- Misura di trasparenza generale e specifica: è necessario pubblicare in amministrazione trasparente tutte le informazioni imposte dal d.lgs.33/2013 e dal DPR 380/2001. 2- Misura di controllo specifica: l'organo preposto ai controlli interni accerta, anche a campione, la regolarità delle procedure di rilascio del permesso. 3- Formazione: al personale deve essere somministrata adeguata formazione tecnico/giuridica; 4- Rotazione: è necessario provvedere ad assistere ed affiancare il funzionario che adotta l'atto, oppure prevedere la possibilità di delegare ad altro funzionario dell'Ente l'adozione del provvedimento.	La trasparenza deve essere attuata immediatamente. I controlli debbono essere effettuati dalla prima sessione utile successiva all'approvazione del PTPCT. La formazione deve essere somministrata nel corso di ciascun anno, in misura adeguata. La rotazione dovrà essere attuata all'adozione dell'atto.
A7	63	Gestione del reticolo idrico minore nelle aree dell'Ente Parchi (limitatamente a quanto di competenza dell'Ente Parchi)	1- Misura di trasparenza generale: si ritiene sufficiente la pubblicazione di tutte le informazioni richieste dal d.lgs.33/2013 ed assicurare il correlato "accesso civico".	La trasparenza deve essere attuata immediatamente.	4	Governato del territorio		
A7	64	Procedimento per l'insediamento di una nuova cava, nelle aree dell'Ente Parchi (limitatamente a quanto di competenza dell'Ente Parchi)	1- Misura di trasparenza generale: si ritiene sufficiente la pubblicazione di tutte le informazioni richieste dal d.lgs.33/2013 ed assicurare il correlato "accesso civico".	La trasparenza deve essere attuata immediatamente.	5	Governato del territorio		

ALLEGATO "C1" - Individuazione delle principali misure per aree di rischio

ni	n	Processo	Misure per processo	Programmazione delle misure per processo	Processi per Area di rischio	Area di rischio	Sintesi delle principali misure per Area di rischio	Sintesi della programmazione delle misure per Area di rischio
						A		
A7	65	Sicurezza ed ordine pubblico , nelle aree dell'Ente Parchi (limitatamente a quanto di competenza dell'Ente Parchi)	1- Misura di trasparenza generale: si ritiene sufficiente la pubblicazione di tutte le informazioni richieste dal d.lgs.33/2013 ed assicurare il correlato "accesso civico".	La trasparenza deve essere attuata immediatamente.	6	Governato del territorio		
A7	66	Servizi di protezione civile , nelle aree dell'Ente Parchi (limitatamente a quanto di competenza dell'Ente Parchi)	1- Misura di trasparenza generale: si ritiene sufficiente la pubblicazione di tutte le informazioni richieste dal d.lgs.33/2013 ed assicurare il correlato "accesso civico".	La trasparenza deve essere attuata immediatamente.	7	Governato del territorio		
A8	67	Designazione dei rappresentanti dell'ente presso enti, società, fondazioni.	1- Misura di trasparenza generale: è doveroso pubblicare tutte le informazioni elencate dal d.lgs.33/2013. 2- Misura di controllo: l'organo preposto ai controlli interni effettua controlli periodici, anche a campione. 3-Formazione: al personale deve essere somministrata adeguata formazione tecnico/giuridica.	La trasparenza deve essere attuata immediatamente. I controlli debbono essere effettuati dalla prima sessione utile successiva all'approvazione del PTPCT. La formazione deve essere somministrata nel corso di ciascun anno in misura adeguata.	1	Incarichi e nomine	1- Misura di trasparenza generale: è doveroso pubblicare tutte le informazioni elencate dal d.lgs.33/2013. 2- Misura di controllo: l'organo preposto ai controlli interni effettua controlli periodici, anche a campione. 3-Formazione: al personale deve essere somministrata adeguata formazione tecnico/giuridica.	La trasparenza deve essere attuata immediatamente. I controlli debbono essere effettuati dalla prima sessione utile successiva all'approvazione del PTPCT. La formazione deve essere somministrata nel corso di ciascun anno in misura adeguata.
A9	68	Provvedimenti di pianificazione urbanistica generale nelle aree dell'Ente Parchi (limitatamente a quanto di competenza dell'Ente Parchi)	1- Misura di trasparenza generale e specifica: è necessario pubblicare in amministrazione trasparente tutte le informazioni imposte dal d.lgs.33/2013. 2- Misura di controllo specifica: l'organo preposto ai controlli interni deve accertare la regolarità delle nuove procedure di pianificazione urbanistica. 3- Formazione: al personale deve essere somministrata formazione tecnico/giuridica in materia di gare; 4- Rotazione: è necessario provvedere ad assistere ed affiancare il funzionario che adotta l'atto, oppure prevedere la possibilità di delegare ad altro funzionario dell'Ente l'adozione del provvedimento.	La trasparenza deve essere attuata immediatamente. I controlli debbono essere effettuati dalla prima sessione utile successiva all'approvazione del PTPCT su nuove procedure di pianificazione. La formazione deve essere somministrata nel corso di ciascun anno in misura adeguata. La rotazione dovrà essere attuata all'adozione dell'atto.	1	Pianificazione urbanistica	1- Misura di trasparenza generale e specifica: è necessario pubblicare in amministrazione trasparente tutte le informazioni imposte dal d.lgs.33/2013. 2- Misura di controllo specifica: l'organo preposto ai controlli interni deve accertare la regolarità delle nuove procedure di pianificazione urbanistica. 3- Formazione: al personale deve essere somministrata formazione tecnico/giuridica in materia di gare; 4- Rotazione: è necessario provvedere ad assistere ed affiancare il funzionario che adotta l'atto, oppure prevedere la possibilità di	
A9	69	Provvedimenti di pianificazione urbanistica attuativa nelle aree dell'Ente Parchi (limitatamente a quanto di competenza dell'Ente Parchi)	1- Misura di trasparenza generale e specifica: è necessario pubblicare in amministrazione trasparente tutte le informazioni imposte dal d.lgs.33/2013. 2- Misura di controllo specifica: l'organo preposto ai controlli interni deve accertare la regolarità delle nuove procedure di pianificazione urbanistica. 3- Formazione: al personale deve essere somministrata formazione tecnico/giuridica in materia di gare; 4- Rotazione: è necessario provvedere ad assistere ed affiancare il funzionario che adotta l'atto, oppure prevedere la possibilità di delegare ad altro funzionario dell'Ente l'adozione del provvedimento.	La trasparenza deve essere attuata immediatamente. I controlli debbono essere effettuati dalla prima sessione utile successiva all'approvazione del PTPCT su nuove procedure di pianificazione. La formazione deve essere somministrata nel corso di ciascun anno in misura adeguata. La rotazione dovrà essere attuata all'adozione dell'atto.	2	Pianificazione urbanistica		La trasparenza deve essere attuata immediatamente. I controlli debbono essere effettuati dalla prima sessione utile successiva all'approvazione del PTPCT su nuove procedure di pianificazione. La formazione deve essere somministrata nel corso di ciascun anno in misura adeguata. La rotazione dovrà essere attuata all'adozione dell'atto.

ALLEGATO "C1" - Individuazione delle principali misure per aree di rischio

ni	n	Processo	Misure per processo	Programmazione delle misure per processo	Processi per Area di rischio	Area di rischio	Sintesi delle principali misure per Area di rischio	Sintesi della programmazione delle misure per Area di rischio
						A		
A9	70	Procedimento urbanistico per l'insediamento di un centro commerciale nelle aree dell'Ente Parchi (limitatamente a quanto di competenza dell'Ente Parchi)	1- Misura di trasparenza generale e specifica: è necessario pubblicare in amministrazione trasparente tutte le informazioni imposte dal d.lgs.33/2013. 2- Misura di controllo specifica: l'organo preposto ai controlli interni deve accertare la regolarità delle nuove procedure di pianificazione e autorizzazione. 3- Formazione: al personale deve essere somministrata formazione tecnico/giuridica in materia; 4- Rotazione: è necessario provvedere ad assistere ed affiancare il funzionario che adotta l'atto, oppure prevedere la possibilità di delegare ad altro funzionario dell'Ente l'adozione del provvedimento.	La trasparenza deve essere attuata immediatamente. I controlli debbono essere effettuati dalla prima sessione utile successiva all'approvazione del PTPCT su nuove procedure di pianificazione. La formazione deve essere somministrata nel corso di ciascun anno in misura adeguata. La rotazione dovrà essere attuata all'adozione dell'atto.	3	Pianificazione urbanistica	delegare ad altro funzionario dell'Ente l'adozione del provvedimento.	
A10	71	Concessione di sovvenzioni, contributi, sussidi, ecc.	1- Misura di trasparenza generale: è doveroso pubblicare tutte le informazioni elencate dal d.lgs.33/2013. 2- Misura di controllo: l'organo preposto ai controlli interni effettua controlli periodici, anche a campione. 3- Formazione: al personale deve essere somministrata adeguata formazione tecnico/giuridica.	La trasparenza deve essere attuata immediatamente. I controlli debbono essere effettuati dalla prima sessione utile successiva all'approvazione del PTPCT. La formazione deve essere somministrata nel corso di ciascun anno in misura adeguata.	1	Provvedimenti ampliativi della sfera giuridica dei destinatari con effetto economico diretto e immediato		
A10	72	Programmazione di spettacoli, eventi, iniziative, ecc.)	1- Misura di trasparenza generale: è doveroso pubblicare tutte le informazioni elencate dal d.lgs.33/2013. 2- Misura di controllo: l'organo preposto ai controlli interni effettua controlli periodici, anche a campione. 3- Formazione: al personale deve essere somministrata adeguata formazione tecnico/giuridica.	La trasparenza deve essere attuata immediatamente. I controlli debbono essere effettuati dalla prima sessione utile successiva all'approvazione del PTPCT. La formazione deve essere somministrata nel corso di ciascun anno in misura adeguata.	2	Provvedimenti ampliativi della sfera giuridica dei destinatari con effetto economico diretto e immediato		
A10	73	Servizi per le Scuole (educazione ambientale)	1- Misura di trasparenza generale: è doveroso pubblicare tutte le informazioni elencate dal d.lgs.33/2013. 2- Misura di controllo: l'organo preposto ai controlli interni effettua controlli periodici, anche a campione. 3- Formazione: al personale deve essere somministrata adeguata formazione tecnico/giuridica.	La trasparenza deve essere attuata immediatamente. I controlli debbono essere effettuati dalla prima sessione utile successiva all'approvazione del PTPCT. La formazione deve essere somministrata nel corso di ciascun anno in misura adeguata.	3	Provvedimenti ampliativi della sfera giuridica dei destinatari con effetto economico diretto e immediato		
A10	74	Servizi assistenziali e socio-sanitari per anziani	1- Misura di trasparenza generale: si ritiene sufficiente la pubblicazione di tutte le informazioni richieste dal d.lgs.33/2013 ed assicurare il correlato "accesso civico".	La trasparenza deve essere attuata immediatamente nel caso si verifichi il processo.	4	Provvedimenti ampliativi della sfera giuridica dei destinatari con effetto economico diretto e immediato		
A10	75	Servizi per disabili	1- Misura di trasparenza generale: si ritiene sufficiente la pubblicazione di tutte le informazioni richieste dal d.lgs.33/2013 ed assicurare il correlato "accesso civico".	La trasparenza deve essere attuata immediatamente nel caso si verifichi il processo.	5	Provvedimenti ampliativi della sfera giuridica dei destinatari con effetto economico diretto e immediato		

ALLEGATO "C1" - Individuazione delle principali misure per aree di rischio

ni	n	Processo	Misure per processo	Programmazione delle misure per processo	Processi per Area di rischio	Area di rischio	Sintesi delle principali misure per Area di rischio	Sintesi della programmazione delle misure per Area di rischio
						A		
A10	76	Servizi per adulti in difficoltà	1- Misura di trasparenza generale: si ritiene sufficiente la pubblicazione di tutte le informazioni richieste dal d.lgs.33/2013 ed assicurare il correlato "accesso civico".	La trasparenza deve essere attuata immediatamente nel caso si verifichi il processo.	6	Provvedimenti ampliativi della sfera giuridica dei destinatari con effetto economico diretto e immediato	1- Misura di trasparenza generale: è doveroso pubblicare tutte le informazioni elencate dal d.lgs.33/2013. 2- Misura di controllo: l'organo preposto ai controlli interni effettua controlli periodici, anche a campione. 3-Formazione: al personale deve essere somministrata adeguata formazione tecnico/giuridica.	La trasparenza deve essere attuata immediatamente. I controlli debbono essere effettuati dalla prima sessione utile successiva all'approvazione del PTPCT. La formazione deve essere somministrata nel corso di ciascun anno in misura adeguata.
A10	77	Servizi di integrazione dei cittadini stranieri	1- Misura di trasparenza generale: si ritiene sufficiente la pubblicazione di tutte le informazioni richieste dal d.lgs.33/2013 ed assicurare il correlato "accesso civico".	La trasparenza deve essere attuata immediatamente nel caso si verifichi il processo.	7	Provvedimenti ampliativi della sfera giuridica dei destinatari con effetto economico diretto e immediato		
A10	78	Gestione delle sepolture e dei loculi	1- Misura di trasparenza generale: si ritiene sufficiente la pubblicazione di tutte le informazioni richieste dal d.lgs.33/2013 ed assicurare il correlato "accesso civico".	La trasparenza deve essere attuata immediatamente nel caso si verifichi il processo.	8	Provvedimenti ampliativi della sfera giuridica dei destinatari con effetto economico diretto e immediato		
A10	79	Concessioni demaniali	1- Misura di trasparenza generale: si ritiene sufficiente la pubblicazione di tutte le informazioni richieste dal d.lgs.33/2013 ed assicurare il correlato "accesso civico".	La trasparenza deve essere attuata immediatamente.	9	Provvedimenti ampliativi della sfera giuridica dei destinatari con effetto economico diretto e immediato		
A10	80	Procedimenti di esumazione ed estumulazione	1- Misura di trasparenza generale: si ritiene sufficiente la pubblicazione di tutte le informazioni richieste dal d.lgs.33/2013 ed assicurare il correlato "accesso civico".	La trasparenza deve essere attuata immediatamente nel caso si verifichi il processo.	10	Provvedimenti ampliativi della sfera giuridica dei destinatari con effetto economico diretto e immediato		
A10	81	Gestione degli alloggi pubblici	1- Misura di trasparenza generale: si ritiene sufficiente la pubblicazione di tutte le informazioni richieste dal d.lgs.33/2013 ed assicurare il correlato "accesso civico".	La trasparenza deve essere attuata immediatamente nel caso si verifichi il processo.	11	Provvedimenti ampliativi della sfera giuridica dei destinatari con effetto economico diretto e immediato		

ALLEGATO "C1" - Individuazione delle principali misure per aree di rischio

ni	n	Processo	Misure per processo	Programmazione delle misure per processo	Processi per Area di rischio	Area di rischio	Sintesi delle principali misure per Area di rischio	Sintesi della programmazione delle misure per Area di rischio
						A		
A10	82	Gestione del diritto allo studio e del sostegno scolastico	1- Misura di trasparenza generale: si ritiene sufficiente la pubblicazione di tutte le informazioni richieste dal d.lgs.33/2013 ed assicurare il correlato "accesso civico".	La trasparenza deve essere attuata immediatamente nel caso si verifichi il processo.	12	Provvedimenti ampliativi della sfera giuridica dei destinatari con effetto economico diretto e immediato		
A10	83	Asili nido	1- Misura di trasparenza generale: si ritiene sufficiente la pubblicazione di tutte le informazioni richieste dal d.lgs.33/2013 ed assicurare il correlato "accesso civico".	La trasparenza deve essere attuata immediatamente nel caso si verifichi il processo.	13	Provvedimenti ampliativi della sfera giuridica dei destinatari con effetto economico diretto e immediato		
A10	84	Servizio di "dopo scuola"	1- Misura di trasparenza generale: si ritiene sufficiente la pubblicazione di tutte le informazioni richieste dal d.lgs.33/2013 ed assicurare il correlato "accesso civico".	La trasparenza deve essere attuata immediatamente nel caso si verifichi il processo.	14	Provvedimenti ampliativi della sfera giuridica dei destinatari con effetto economico diretto e immediato		
A10	85	Servizio di trasporto scolastico	1- Misura di trasparenza generale: si ritiene sufficiente la pubblicazione di tutte le informazioni richieste dal d.lgs.33/2013 ed assicurare il correlato "accesso civico".	La trasparenza deve essere attuata immediatamente nel caso si verifichi il processo.	15	Provvedimenti ampliativi della sfera giuridica dei destinatari con effetto economico diretto e immediato		
A10	86	Servizio di mensa	1- Misura di trasparenza generale: si ritiene sufficiente la pubblicazione di tutte le informazioni richieste dal d.lgs.33/2013 ed assicurare il correlato "accesso civico".	La trasparenza deve essere attuata immediatamente nel caso si verifichi il processo.	16	Provvedimenti ampliativi della sfera giuridica dei destinatari con effetto economico diretto e immediato		
A11	87	Autorizzazione all'occupazione del suolo pubblico nelle aree dell'Ente Parchi (limitatamente a quanto di competenza dell'Ente Parchi)	1- Misura di trasparenza generale: si ritiene sufficiente la pubblicazione di tutte le informazioni richieste dal d.lgs.33/2013 ed assicurare il correlato "accesso civico".	La trasparenza deve essere attuata immediatamente.	1	Provvedimenti ampliativi della sfera giuridica dei destinatari privi di effetto economico diretto e immediato		
A11	88	Pratiche anagrafiche	1- Misura di trasparenza generale: si ritiene sufficiente la pubblicazione di tutte le informazioni richieste dal d.lgs.33/2013 ed assicurare il correlato "accesso civico".	La trasparenza deve essere attuata immediatamente nel caso si verifichi il processo.	2	Provvedimenti ampliativi della sfera giuridica dei destinatari privi di effetto economico diretto e immediato		
A11	89	Certificazioni anagrafiche	1- Misura di trasparenza generale: si ritiene sufficiente la pubblicazione di tutte le informazioni richieste dal d.lgs.33/2013 ed assicurare il correlato "accesso civico".	La trasparenza deve essere attuata immediatamente nel caso si verifichi il processo.	3	Provvedimenti ampliativi della sfera giuridica dei destinatari privi di effetto economico diretto e immediato		
A11	90	atti di nascita, morte, cittadinanza e matrimonio	1- Misura di trasparenza generale: si ritiene sufficiente la pubblicazione di tutte le informazioni richieste dal d.lgs.33/2013 ed assicurare il correlato "accesso civico".	La trasparenza deve essere attuata immediatamente nel caso si verifichi il processo.	4	Provvedimenti ampliativi della sfera giuridica dei destinatari privi di effetto economico diretto e immediato		

1- Misura di trasparenza generale: si ritiene

ALLEGATO "C1" - Individuazione delle principali misure per aree di rischio

ni	n	Processo	Misure per processo	Programmazione delle misure per processo	Processi per Area di rischio	Area di rischio	Sintesi delle principali misure per Area di rischio	Sintesi della programmazione delle misure per Area di rischio
						A		
A11	91	Rilascio di tesserini autorizzativi	1- Misura di trasparenza generale: si ritiene sufficiente la pubblicazione di tutte le informazioni richieste dal d.lgs.33/2013 ed assicurare il correlato "accesso civico".	La trasparenza deve essere attuata immediatamente.	5	Provvedimenti ampliativi della sfera giuridica dei destinatari privi di effetto economico diretto e immediato	sufficiente la pubblicazione di tutte le informazioni richieste dal d.lgs.33/2013 ed assicurare il correlato "accesso civico".	La trasparenza deve essere attuata immediatamente.
A11	92	Rilascio di patrocini	1- Misura di trasparenza generale: si ritiene sufficiente la pubblicazione di tutte le informazioni richieste dal d.lgs.33/2013 ed assicurare il correlato "accesso civico".	La trasparenza deve essere attuata immediatamente.	6	Provvedimenti ampliativi della sfera giuridica dei destinatari privi di effetto economico diretto e immediato		
A11	93	Gestione della leva	1- Misura di trasparenza generale: si ritiene sufficiente la pubblicazione di tutte le informazioni richieste dal d.lgs.33/2013 ed assicurare il correlato "accesso civico".	La trasparenza deve essere attuata immediatamente nel caso si verifichi il processo.	7	Provvedimenti ampliativi della sfera giuridica dei destinatari privi di effetto economico diretto e immediato		
A11	94	Consultazioni elettorali	1- Misura di trasparenza generale: si ritiene sufficiente la pubblicazione di tutte le informazioni richieste dal d.lgs.33/2013 ed assicurare il correlato "accesso civico".	La trasparenza deve essere attuata immediatamente nel caso si verifichi il processo.	8	Provvedimenti ampliativi della sfera giuridica dei destinatari privi di effetto economico diretto e immediato		
A11	95	Gestione dell'elettorato	1- Misura di trasparenza generale: si ritiene sufficiente la pubblicazione di tutte le informazioni richieste dal d.lgs.33/2013 ed assicurare il correlato "accesso civico".	La trasparenza deve essere attuata immediatamente nel caso si verifichi il processo.	9	Provvedimenti ampliativi della sfera giuridica dei destinatari privi di effetto economico diretto e immediato		
A12	96	Gestione del protocollo	1- Misura di trasparenza generale: si ritiene sufficiente la pubblicazione di tutte le informazioni richieste dal d.lgs.33/2013 ed assicurare il correlato "accesso civico".	La trasparenza deve essere attuata immediatamente.	1	Altri servizi		
A12	97	Organizzazione eventi culturali ricreativi	1- Misura di trasparenza generale: si ritiene sufficiente la pubblicazione di tutte le informazioni richieste dal d.lgs.33/2013 ed assicurare il correlato "accesso civico".	La trasparenza deve essere attuata immediatamente.	2	Altri servizi		
A12	98	Funzionamento degli organi collegiali	1- Misura di trasparenza generale: si ritiene sufficiente la pubblicazione di tutte le informazioni richieste dal d.lgs.33/2013 ed assicurare il correlato "accesso civico".	La trasparenza deve essere attuata immediatamente.	3	Altri servizi		
A12	99	Istruttoria delle deliberazioni	1- Misura di trasparenza generale: si ritiene sufficiente la pubblicazione di tutte le informazioni richieste dal d.lgs.33/2013 ed assicurare il correlato "accesso civico".	La trasparenza deve essere attuata immediatamente.	4	Altri servizi		
A12	100	Pubblicazione delle deliberazioni	1- Misura di trasparenza generale: si ritiene sufficiente la pubblicazione di tutte le informazioni richieste dal d.lgs.33/2013 ed assicurare il correlato "accesso civico".	La trasparenza deve essere attuata immediatamente.	5	Altri servizi	1- Misura di trasparenza generale: si ritiene sufficiente la pubblicazione di tutte le informazioni richieste dal d.lgs.33/2013 ed assicurare il correlato "accesso civico".	La trasparenza deve essere attuata immediatamente.
A12	101	Accesso agli atti, accesso civico	1- Misura di trasparenza generale: si ritiene sufficiente la pubblicazione di tutte le informazioni richieste dal d.lgs.33/2013 ed assicurare il correlato "accesso civico".	La trasparenza deve essere attuata immediatamente.	6	Altri servizi		

ALLEGATO "C1" - Individuazione delle principali misure per aree di rischio

ni	n	Processo	Misure per processo	Programmazione delle misure per processo	Processi per Area di rischio	Area di rischio	Sintesi delle principali misure per Area di rischio	Sintesi della programmazione delle misure per Area di rischio
						A		
A12	102	Gestione dell'archivio corrente e di deposito	1- Misura di trasparenza generale: si ritiene sufficiente la pubblicazione di tutte le informazioni richieste dal d.lgs.33/2013 ed assicurare il correlato "accesso civico".	La trasparenza deve essere attuata immediatamente.	7	Altri servizi		
A12	103	Gestione dell'archivio storico	1- Misura di trasparenza generale: si ritiene sufficiente la pubblicazione di tutte le informazioni richieste dal d.lgs.33/2013 ed assicurare il correlato "accesso civico".	La trasparenza deve essere attuata immediatamente.	8	Altri servizi		
A12	104	formazione di determinazioni, ordinanze, decreti ed altri atti amministrativi	1- Misura di trasparenza generale: si ritiene sufficiente la pubblicazione di tutte le informazioni richieste dal d.lgs.33/2013 ed assicurare il correlato "accesso civico".	La trasparenza deve essere attuata immediatamente.	9	Altri servizi		
A12	105	Indagini di customer satisfaction e qualità	1- Misura di trasparenza generale: si ritiene sufficiente la pubblicazione di tutte le informazioni richieste dal d.lgs.33/2013 ed assicurare il correlato "accesso civico".	La trasparenza deve essere attuata immediatamente.	10	Altri servizi		

ALLEGATO D) MISURE DI TRASPARENZA

Denominazione sotto-sezione livello 1 (Macrofamiglie) A	Denominazione sotto-sezione 2 livello (Tipologie di dati) B	Riferimento normativo C	Denominazione del singolo obbligo D	Contenuti dell'obbligo E	Aggiornamento F	Area Competente G	
Disposizioni generali	Piano triennale per la prevenzione della corruzione e della trasparenza	Art. 10, c. 8, lett. a), d.lgs. n. 33/2013	Piano triennale per la prevenzione della corruzione e della trasparenza (PTPCT)	Piano triennale per la prevenzione della corruzione e della trasparenza e suoi allegati, le misure integrative di prevenzione della corruzione individuate ai sensi dell'articolo 1, comma 2-bis della legge n. 190 del 2012, (MOG 231) (link alla sotto-sezione Altri contenuti/Anticorruzione)	Annuale	Direttore / Responsabile Prevenzione Corruzione Trasparenza (RPCT) / Area Finanziaria	
	Atti generali	Art. 12, c. 1, d.lgs. n. 33/2013	Riferimenti normativi su organizzazione e attività	Riferimenti normativi con i relativi <i>link</i> alle norme di legge statale pubblicate nella banca dati "Normattiva" che regolano l'istituzione, l'organizzazione e l'attività delle pubbliche amministrazioni	Tempestivo (ex art. 8, d.lgs. n. 33/2013)	Area Affari Istituzionali / Area Finanziaria	
			Atti amministrativi generali	Direttive, circolari, programmi, istruzioni e ogni atto che dispone in generale sulla organizzazione, sulle funzioni, sugli obiettivi, sui procedimenti, ovvero nei quali si determina l'interpretazione di norme giuridiche che riguardano o dettano disposizioni per l'applicazione di esse	Tempestivo (ex art. 8, d.lgs. n. 33/2013)	Area Affari Istituzionali / Area Finanziaria	
			Documenti di programmazione strategico-gestionale	Direttive ministri, documento di programmazione, obiettivi strategici in materia di prevenzione della corruzione e trasparenza	Tempestivo (ex art. 8, d.lgs. n. 33/2013)	Area Affari Istituzionali / Area Finanziaria	
		Art. 12, c. 2, d.lgs. n. 33/2013	Statuti e leggi regionali	Estremi e testi ufficiali aggiornati degli Statuti e delle norme di legge regionali, che regolano le funzioni, l'organizzazione e lo svolgimento delle attività di competenza dell'amministrazione	Tempestivo (ex art. 8, d.lgs. n. 33/2013)	Area Affari Istituzionali/ Area Finanziaria	
		Art. 55, c. 2, d.lgs. n. 165/2001 Art. 12, c. 1, d.lgs. n. 33/2013	Codice disciplinare e codice di condotta	Codice disciplinare, recante l'indicazione delle infrazioni del codice disciplinare e relative sanzioni (pubblicazione on line in alternativa all'affissione in luogo accessibile a tutti - art. 7, l. n. 300/1970) Codice di condotta inteso quale codice di comportamento	Tempestivo	Direttore/Servizio Personale Area Affari Istituzionali/ Area Finanziaria	
	Oneri informativi per cittadini e imprese	Art. 12, c. 1-bis, d.lgs. n. 33/2013	Scadenario obblighi amministrativi	Scadenario con l'indicazione delle date di efficacia dei nuovi obblighi amministrativi a carico di cittadini e imprese introdotti dalle amministrazioni secondo le modalità definite con DPCM 8 novembre 2013	Tempestivo	Area Affari Istituzionali/ Area Finanziaria	
		Art. 34, d.lgs. n. 33/2013	Oneri informativi per cittadini e imprese	Regolamenti ministeriali o interministeriali, provvedimenti amministrativi a carattere generale adottati dalle amministrazioni dello Stato per regolare l'esercizio di poteri autorizzatori, concessori o certificatori, nonché l'accesso ai servizi pubblici ovvero la concessione di benefici con allegato elenco di tutti gli oneri informativi gravanti sui cittadini e sulle imprese introdotti o eliminati con i medesimi atti	Dati non più soggetti a pubblicazione obbligatoria ai sensi del dlgs 97/2016	n/a fattispecie non applicabile	
	Burocrazia zero	Art. 37, c. 3, d.l. n. 69/2013	Burocrazia zero	Casi in cui il rilascio delle autorizzazioni di competenza è sostituito da una comunicazione dell'interessato	Dati non più soggetti a pubblicazione obbligatoria ai sensi del dlgs 10/2016	n/a fattispecie non applicabile	
		Art. 37, c. 3-bis, d.l. n. 69/2013	Attività soggette a controllo	Elenco delle attività delle imprese soggette a controllo (ovvero per le quali le pubbliche amministrazioni competenti ritengono necessarie l'autorizzazione, la segnalazione certificata di inizio attività o la mera comunicazione)		n/a fattispecie non applicabile	
	Titolari di incarichi politici, di amministrazione, di direzione o di governo	Art. 13, c. 1, lett. a), d.lgs. n. 33/2013		Organi di indirizzo politico e di amministrazione e gestione, con l'indicazione delle rispettive competenze	Tempestivo (ex art. 8, d.lgs. n. 33/2013)	Area Affari Istituzionali/ Area Finanziaria	
		Art. 14, c. 1, lett. a), d.lgs. n. 33/2013	Titolari di incarichi politici di cui all'art. 14, co. 1, del dlgs n. 33/2013 (da pubblicare in tabelle)	Atto di nomina o di proclamazione, con l'indicazione della durata dell'incarico o del mandato elettivo	Tempestivo (ex art. 8, d.lgs. n. 33/2013)	Area Affari Istituzionali/ Area Finanziaria	
		Art. 14, c. 1, lett. b), d.lgs. n. 33/2013		Curriculum vitae	Tempestivo (ex art. 8, d.lgs. n. 33/2013)	Area Affari Istituzionali/ Area Finanziaria	
		Art. 14, c. 1, lett. c), d.lgs. n. 33/2013		Compensi di qualsiasi natura connessi all'assunzione della carica	Tempestivo (ex art. 8, d.lgs. n. 33/2013)	Area Affari Istituzionali/ Area Finanziaria	
		Art. 14, c. 1, lett. d), d.lgs. n. 33/2013		Importi di viaggi di servizio e missioni pagati con fondi pubblici	Tempestivo (ex art. 8, d.lgs. n. 33/2013)	Area Affari Istituzionali/ Area Finanziaria	
		Art. 14, c. 1, lett. e), d.lgs. n. 33/2013		Dati relativi all'assunzione di altre cariche, presso enti pubblici o privati, e relativi compensi a qualsiasi titolo corrisposti	Tempestivo (ex art. 8, d.lgs. n. 33/2013)	Area Affari Istituzionali/ Area Finanziaria	
		Art. 14, c. 1, lett. f), d.lgs. n. 33/2013 Art. 2, c. 1, punto 1, l. n. 441/1982		Altri eventuali incarichi con oneri a carico della finanza pubblica e indicazione dei compensi spettanti	Tempestivo (ex art. 8, d.lgs. n. 33/2013)	Area Affari Istituzionali/ Area Finanziaria	
		Art. 14, c. 1, lett. f), d.lgs. n. 33/2013 Art. 2, c. 1, punto 2, l. n. 441/1982		1) dichiarazione concernente diritti reali su beni immobili e su beni mobili iscritti in pubblici registri, titolarità di imprese, azioni di società, quote di partecipazione a società, esercizio di funzioni di amministratore o di sindaco di società, con l'apposizione della formula «sul mio onore affermo che la dichiarazione corrisponde al vero» [Per il soggetto, il coniuge non separato e i parenti entro il secondo grado, ove gli stessi vi consentano (NB: dando eventualmente evidenza del mancato consenso) e riferita al momento dell'assunzione dell'incarico]	Nessuno (va presentata una sola volta entro 3 mesi dalla elezione, dalla nomina o dal conferimento dell'incarico e resta pubblicata fino alla cessazione dell'incarico o del mandato).	Area Affari Istituzionali/ Area Finanziaria	
		Art. 14, c. 1, lett. f), d.lgs. n. 33/2013 Art. 2, c. 1, punto 3, l. n. 441/1982		2) copia dell'ultima dichiarazione dei redditi soggetti all'imposta sui redditi delle persone fisiche [Per il soggetto, il coniuge non separato e i parenti entro il secondo grado, ove gli stessi vi consentano (NB: è necessario limitare, con appositi accorgimenti a cura dell'interessato o della amministrazione, la pubblicazione dei dati sensibili)]	Entro 3 mesi dalla elezione, dalla nomina o dal conferimento dell'incarico	Area Affari Istituzionali/ Area Finanziaria	
		Art. 14, c. 1, lett. f), d.lgs. n. 33/2013 Art. 2, c. 1, punto 3, l. n. 441/1982		3) dichiarazione concernente le spese sostenute e le obbligazioni assunte per la propaganda elettorale ovvero attestazione di essersi avvalsi esclusivamente di materiali e di mezzi propagandistici predisposti e messi a disposizione dal partito o dalla formazione politica della cui lista il soggetto ha fatto parte, con l'apposizione della formula «sul mio onore affermo che la dichiarazione corrisponde al vero» (con allegate copie delle dichiarazioni relative a finanziamenti e contributi per un importo che nell'anno superi 5.000 €)	Tempestivo (ex art. 8, d.lgs. n. 33/2013)	Area Affari Istituzionali/ Area Finanziaria	
		Art. 14, c. 1, lett. f), d.lgs. n. 33/2013 Art. 3, l. n. 441/1982		4) attestazione concernente le variazioni della situazione patrimoniale intervenute nell'anno precedente e copia della dichiarazione dei redditi [Per il soggetto, il coniuge non separato e i parenti entro il secondo grado, ove gli stessi vi consentano (NB: dando eventualmente evidenza del mancato consenso)]	Annuale	Area Affari Istituzionali/ Area Finanziaria	
		Art. 14, c. 1, lett. a), d.lgs. n. 33/2013			Atto di nomina o di proclamazione, con l'indicazione della durata dell'incarico o del mandato elettivo	Tempestivo (ex art. 8, d.lgs. n. 33/2013)	Area Affari Istituzionali/ Area Finanziaria
		Art. 14, c. 1, lett. b), d.lgs. n. 33/2013			Curriculum vitae	Tempestivo (ex art. 8, d.lgs. n. 33/2013)	Area Affari Istituzionali/ Area Finanziaria
		Art. 14, c. 1, lett. c), d.lgs. n. 33/2013			Compensi di qualsiasi natura connessi all'assunzione della carica	Tempestivo (ex art. 8, d.lgs. n. 33/2013)	Area Affari Istituzionali/ Area Finanziaria
		Art. 14, c. 1, lett. d), d.lgs. n. 33/2013			Importi di viaggi di servizio e missioni pagati con fondi pubblici	Tempestivo (ex art. 8, d.lgs. n. 33/2013)	Area Affari Istituzionali/ Area Finanziaria
Art. 14, c. 1, lett. e), d.lgs. n. 33/2013		Dati relativi all'assunzione di altre cariche, presso enti pubblici o privati, e relativi compensi a qualsiasi titolo corrisposti		Tempestivo (ex art. 8, d.lgs. n. 33/2013)	Area Affari Istituzionali/ Area Finanziaria		
Art. 14, c. 1, lett. f), d.lgs. n. 33/2013		Altri eventuali incarichi con oneri a carico della finanza pubblica e indicazione dei compensi spettanti	Tempestivo (ex art. 8, d.lgs. n. 33/2013)	Area Affari Istituzionali/ Area Finanziaria			

ALLEGATO D) MISURE DI TRASPARENZA

Denominazione sotto-sezione livello 1 (Macrofamiglie) A	Denominazione sotto-sezione 2 livello (Tipologie di dati) B	Riferimento normativo C	Denominazione del singolo obbligo D	Contenuti dell'obbligo E	Aggiornamento F	Area Competente G	
Organizzazione		Art. 14, c. 1, lett. f), d.lgs. n. 33/2013 Art. 2, c. 1, punto 1, l. n. 441/1982	Titolari di incarichi di amministrazione, di direzione o di governo di cui all'art. 14, co. 1-bis, del dlgs n. 33/2013	1) dichiarazione concernente diritti reali su beni immobili e su beni mobili iscritti in pubblici registri, titolarità di imprese, azioni di società, quote di partecipazione a società, esercizio di funzioni di amministratore o di sindaco di società, con l'apposizione della formula «sul mio onore affermo che la dichiarazione corrisponde al vero» [Per il soggetto, il coniuge non separato e i parenti entro il secondo grado, ove gli stessi vi consentano (NB: dando eventualmente evidenza del mancato consenso) e riferita al momento dell'assunzione dell'incarico]	Nessuno (va presentata una sola volta entro 3 mesi dalla elezione, dalla nomina o dal conferimento dell'incarico e resta pubblicata fino alla cessazione dell'incarico o del mandato).	Area Affari Istituzionali/ Area Finanziaria	
		Art. 14, c. 1, lett. f), d.lgs. n. 33/2013 Art. 2, c. 1, punto 2, l. n. 441/1982		2) copia dell'ultima dichiarazione dei redditi soggetti all'imposta sui redditi delle persone fisiche [Per il soggetto, il coniuge non separato e i parenti entro il secondo grado, ove gli stessi vi consentano (NB: dando eventualmente evidenza del mancato consenso)] (NB: è necessario limitare, con appositi accorgimenti a cura dell'interessato o della amministrazione, la pubblicazione dei dati sensibili)	Entro 3 mesi dalla elezione, dalla nomina o dal conferimento dell'incarico	Area Affari Istituzionali/ Area Finanziaria	
		Art. 14, c. 1, lett. f), d.lgs. n. 33/2013 Art. 2, c. 1, punto 3, l. n. 441/1982		3) dichiarazione concernente le spese sostenute e le obbligazioni assunte per la propaganda elettorale ovvero attestazione di essersi avvalsi esclusivamente di materiali e di mezzi propagandistici predisposti e messi a disposizione dal partito o dalla formazione politica della cui lista il soggetto ha fatto parte, con l'apposizione della formula «sul mio onore affermo che la dichiarazione corrisponde al vero» (con allegate copie delle dichiarazioni relative a finanziamenti e contributi per un importo che nell'anno superi 5.000 €)	Tempestivo (ex art. 8, d.lgs. n. 33/2013)	Area Affari Istituzionali/ Area Finanziaria	
		Art. 14, c. 1, lett. f), d.lgs. n. 33/2013 Art. 3, l. n. 441/1982		4) attestazione concernente le variazioni della situazione patrimoniale intervenute nell'anno precedente e copia della dichiarazione dei redditi [Per il soggetto, il coniuge non separato e i parenti entro il secondo grado, ove gli stessi vi consentano (NB: dando eventualmente evidenza del mancato consenso)]	Annuale	Area Affari Istituzionali/ Area Finanziaria	
		Art. 14, c. 1, lett. a), d.lgs. n. 33/2013	Cessati dall'incarico (documentazione da pubblicare sul sito web)	Atto di nomina, con l'indicazione della durata dell'incarico	Nessuno	Area Affari Istituzionali/ Area Finanziaria	
		Art. 14, c. 1, lett. b), d.lgs. n. 33/2013		Curriculum vitae	Nessuno	Area Affari Istituzionali/ Area Finanziaria	
		Art. 14, c. 1, lett. c), d.lgs. n. 33/2013		Compensi di qualsiasi natura connessi all'assunzione della carica	Nessuno	Area Affari Istituzionali/ Area Finanziaria	
		Art. 14, c. 1, lett. d), d.lgs. n. 33/2013		Importi di viaggi di servizio e missioni pagati con fondi pubblici	Nessuno	Area Affari Istituzionali/ Area Finanziaria	
		Art. 14, c. 1, lett. e), d.lgs. n. 33/2013		Dati relativi all'assunzione di altre cariche, presso enti pubblici o privati, e relativi compensi a qualsiasi titolo corrisposti	Nessuno	Area Affari Istituzionali/ Area Finanziaria	
		Art. 14, c. 1, lett. f), d.lgs. n. 33/2013 Art. 2, c. 1, punto 2, l. n. 441/1982		Altri eventuali incarichi con oneri a carico della finanza pubblica e indicazione dei compensi spettanti	Nessuno	Area Affari Istituzionali/ Area Finanziaria	
		Art. 14, c. 1, lett. f), d.lgs. n. 33/2013 Art. 2, c. 1, punto 3, l. n. 441/1982		1) copie delle dichiarazioni dei redditi riferiti al periodo dell'incarico; 2) copia della dichiarazione dei redditi successiva al termine dell'incarico o carica, entro un mese dalla scadenza del termine di legge per la presentazione della dichiarazione [Per il soggetto, il coniuge non separato e i parenti entro il secondo grado, ove gli stessi vi consentano (NB: dando eventualmente evidenza del mancato consenso)] (NB: è necessario limitare, con appositi accorgimenti a cura dell'interessato o della amministrazione, la pubblicazione dei dati sensibili)	Nessuno	Area Affari Istituzionali/ Area Finanziaria	
		Art. 14, c. 1, lett. f), d.lgs. n. 33/2013 Art. 2, c. 1, punto 3, l. n. 441/1982		3) dichiarazione concernente le spese sostenute e le obbligazioni assunte per la propaganda elettorale ovvero attestazione di essersi avvalsi esclusivamente di materiali e di mezzi propagandistici predisposti e messi a disposizione dal partito o dalla formazione politica della cui lista il soggetto ha fatto parte con riferimento al periodo dell'incarico (con allegate copie delle dichiarazioni relative a finanziamenti e contributi per un importo che nell'anno superi 5.000 €)	Nessuno	Area Affari Istituzionali/ Area Finanziaria	
		Art. 14, c. 1, lett. f), d.lgs. n. 33/2013 Art. 4, l. n. 441/1982		4) dichiarazione concernente le variazioni della situazione patrimoniale intervenute dopo l'ultima attestazione [Per il soggetto, il coniuge non separato e i parenti entro il secondo grado, ove gli stessi vi consentano (NB: dando eventualmente evidenza del mancato consenso)]	Nessuno (va presentata una sola volta entro 3 mesi dalla cessazione dell'incarico).	Area Affari Istituzionali/ Area Finanziaria	
		Art. 47, c. 1, d.lgs. n. 33/2013		Sanzioni per mancata comunicazione dei dati	Sanzioni per mancata o incompleta comunicazione dei dati da parte dei titolari di incarichi politici, di amministrazione, di direzione o di governo	Provvedimenti sanzionatori a carico del responsabile della mancata o incompleta comunicazione dei dati di cui all'articolo 14, concernenti la situazione patrimoniale complessiva del titolare dell'incarico al momento dell'assunzione della carica, la titolarità di imprese, le partecipazioni azionarie proprie nonchè tutti i compensi cui dà diritto l'assunzione della carica	Tempestivo (ex art. 8, d.lgs. n. 33/2013)
		Rendiconti gruppi consiliari regionali/provinciali	Art. 28, c. 1, d.lgs. n. 33/2013	Rendiconti gruppi consiliari regionali/provinciali	Rendiconti di esercizio annuale dei gruppi consiliari regionali e provinciali, con evidenza delle risorse trasferite o assegnate a ciascun gruppo, con indicazione del titolo di trasferimento e dell'impiego delle risorse utilizzate	Tempestivo (ex art. 8, d.lgs. n. 33/2013)	n/a fattispecie non applicabile
Atti degli organi di controllo	Atti e relazioni degli organi di controllo			Tempestivo (ex art. 8, d.lgs. n. 33/2013)	n/a fattispecie non applicabile		
Articolazione degli uffici	Art. 13, c. 1, lett. b), d.lgs. n. 33/2013	Articolazione degli uffici	Indicazione delle competenze di ciascun ufficio, anche di livello dirigenziale non generale, i nomi dei dirigenti responsabili dei singoli uffici	Tempestivo (ex art. 8, d.lgs. n. 33/2013)	Area Affari Istituzionali/ Area Finanziaria		
		Organigramma (da pubblicare sotto forma di organigramma, in modo tale che a ciascun ufficio sia assegnato un link ad una pagina contenente tutte le informazioni previste dalla norma)	Illustrazione in forma semplificata, ai fini della piena accessibilità e comprensibilità dei dati, dell'organizzazione dell'amministrazione, mediante l'organigramma o analoghe rappresentazioni grafiche	Tempestivo (ex art. 8, d.lgs. n. 33/2013)	Direttore/Servizio Personale Area Affari Istituzionali/ Area Finanziaria		
		Nomi dei dirigenti responsabili dei singoli uffici	Tempestivo (ex art. 8, d.lgs. n. 33/2013)	Direttore/Servizio Personale Area Affari Istituzionali/ Area Finanziaria			
Telefono e posta elettronica	Art. 13, c. 1, lett. d), d.lgs. n. 33/2013	Telefono e posta elettronica	Elenco completo dei numeri di telefono e delle caselle di posta elettronica istituzionali e delle caselle di posta elettronica certificata dedicate, cui il cittadino possa rivolgersi per qualsiasi richiesta inerente i compiti istituzionali	Tempestivo (ex art. 8, d.lgs. n. 33/2013)	Area Affari Istituzionali/ Area Finanziaria		
Consulenti e collaboratori	Titolari di incarichi di collaborazione o consulenza	Consulenti e collaboratori (da pubblicare in tabelle)	Estremi degli atti di conferimento di incarichi di collaborazione o di consulenza a soggetti esterni a qualsiasi titolo (compresi quelli affidati con contratto di collaborazione coordinata e continuativa) con indicazione dei soggetti percettori, della ragione dell'incarico e dell'ammontare erogato	Per ciascun titolare di incarico:	Tempestivo (ex art. 8, d.lgs. n. 33/2013)	Tutte le aree che li affidano Direttore/Servizio Personale Area Affari Istituzionali/ Area Finanziaria	
			1) curriculum vitae, redatto in conformità al vigente modello europeo	Tempestivo (ex art. 8, d.lgs. n. 33/2013)	Tutte le aree che li affidano Direttore/Servizio Personale Area Affari Istituzionali/ Area Finanziaria		
			2) dati relativi allo svolgimento di incarichi o alla titolarità di cariche in enti di diritto privato regolati o finanziati dalla pubblica amministrazione o allo svolgimento di attività professionali	Tempestivo (ex art. 8, d.lgs. n. 33/2013)	Tutte le aree che li affidano Direttore/Servizio Personale Area Affari Istituzionali/ Area Finanziaria		
			3) compensi comunque denominati, relativi al rapporto di lavoro, di consulenza o di collaborazione (compresi quelli affidati con contratto di collaborazione coordinata e continuativa), con specifica evidenza delle eventuali componenti variabili o legate alla valutazione del risultato	Tempestivo (ex art. 8, d.lgs. n. 33/2013)	Tutte le aree che li affidano Direttore/Servizio Personale Area Affari Istituzionali/ Area Finanziaria		
			Tabelle relative agli elenchi dei consulenti con indicazione di oggetto, durata e compenso dell'incarico (comunicate alla Funzione pubblica)	Tempestivo (ex art. 8, d.lgs. n. 33/2013)	Tutte le aree che li affidano Direttore/Servizio Personale Area Affari Istituzionali/ Area Finanziaria		
			Attestazione dell'avvenuta verifica dell'insussistenza di situazioni, anche potenziali, di conflitto di interesse	Tempestivo	Tutte le aree che li affidano Direttore/Servizio Personale Area Affari Istituzionali/ Area Finanziaria		

ALLEGATO D) MISURE DI TRASPARENZA

Denominazione sotto-sezione livello 1 (Macrofamiglie) A	Denominazione sotto-sezione 2 livello (Tipologie di dati) B	Riferimento normativo C	Denominazione del singolo obbligo D	Contenuti dell'obbligo E	Aggiornamento F	Area Competente G	
Personale	Titolari di incarichi dirigenziali amministrativi di vertice		Incarichi amministrativi di vertice (da pubblicare in tabelle)	Per ciascun titolare di incarico:			
		Art. 14, c. 1, lett. a) e c. 1-bis, d.lgs. n. 33/2013		Atto di conferimento, con l'indicazione della durata dell'incarico	Tempestivo (ex art. 8, d.lgs. n. 33/2013)	Direttore/Servizio Personale Area Affari Istituzionali/ Area Finanziaria	
		Art. 14, c. 1, lett. b) e c. 1-bis, d.lgs. n. 33/2013		Curriculum vitae, redatto in conformità al vigente modello europeo	Tempestivo (ex art. 8, d.lgs. n. 33/2013)	Direttore/Servizio Personale Area Affari Istituzionali/ Area Finanziaria	
		Art. 14, c. 1, lett. c) e c. 1-bis, d.lgs. n. 33/2013		Compensi di qualsiasi natura connessi all'assunzione dell'incarico (con specifica evidenza delle eventuali componenti variabili o legate alla valutazione del risultato)	Tempestivo (ex art. 8, d.lgs. n. 33/2013)	Direttore/Servizio Personale Area Affari Istituzionali/ Area Finanziaria	
				Importi di viaggi di servizio e missioni pagati con fondi pubblici	Tempestivo (ex art. 8, d.lgs. n. 33/2013)	Direttore/Servizio Personale Area Affari Istituzionali/ Area Finanziaria	
		Art. 14, c. 1, lett. d) e c. 1-bis, d.lgs. n. 33/2013		Dati relativi all'assunzione di altre cariche, presso enti pubblici o privati, e relativi compensi a qualsiasi titolo corrisposti	Tempestivo (ex art. 8, d.lgs. n. 33/2013)	Direttore/Servizio Personale Area Affari Istituzionali/ Area Finanziaria	
		Art. 14, c. 1, lett. e) e c. 1-bis, d.lgs. n. 33/2013		Altri eventuali incarichi con oneri a carico della finanza pubblica e indicazione dei compensi spettanti	Tempestivo (ex art. 8, d.lgs. n. 33/2013)	Direttore/Servizio Personale Area Affari Istituzionali/ Area Finanziaria	
		Art. 14, c. 1, lett. f) e c. 1-bis, d.lgs. n. 33/2013 Art. 2, c. 1, punto 1, l. n. 441/1982		1) dichiarazione concernente diritti reali su beni immobili e su beni mobili iscritti in pubblici registri, titolarità di imprese, azioni di società, quote di partecipazione a società, esercizio di funzioni di amministratore o di sindaco di società, con l'apposizione della formula «sul mio onore affermo che la dichiarazione corrisponde al vero» [Per il soggetto, il coniuge non separato e i parenti entro il secondo grado, ove gli stessi vi consentano (NB: dando eventualmente evidenza del mancato consenso) e riferita al momento dell'assunzione dell'incarico]	Nessuno (va presentata una sola volta entro 3 mesi dalla elezione, dalla nomina o dal conferimento dell'incarico e resta pubblicata fino alla cessazione dell'incarico o del mandato).	Direttore/Servizio Personale Area Affari Istituzionali/ Area Finanziaria	
		Art. 14, c. 1, lett. f) e c. 1-bis, d.lgs. n. 33/2013 Art. 2, c. 1, punto 2, l. n. 441/1982		2) copia dell'ultima dichiarazione dei redditi soggetti all'imposta sui redditi delle persone fisiche [Per il soggetto, il coniuge non separato e i parenti entro il secondo grado, ove gli stessi vi consentano (NB: dando eventualmente evidenza del mancato consenso)] (NB: è necessario limitare, con appositi accorgimenti a cura dell'interessato o della amministrazione, la pubblicazione dei dati sensibili)	Entro 3 mesi della nomina o dal conferimento dell'incarico	Direttore/Servizio Personale Area Affari Istituzionali/ Area Finanziaria	
		Art. 14, c. 1, lett. f) e c. 1-bis, d.lgs. n. 33/2013 Art. 3, l. n. 441/1982		3) attestazione concernente le variazioni della situazione patrimoniale intervenute nell'anno precedente e copia della dichiarazione dei redditi [Per il soggetto, il coniuge non separato e i parenti entro il secondo grado, ove gli stessi vi consentano (NB: dando eventualmente evidenza del mancato consenso)]	Annuale	Direttore/Servizio Personale Area Affari Istituzionali/ Area Finanziaria	
	Art. 20, c. 3, d.lgs. n. 39/2013	Dichiarazione sulla insussistenza di una delle cause di inconferibilità dell'incarico	Tempestivo (art. 20, c. 1, d.lgs. n. 39/2013)	Direttore/Servizio Personale Area Affari Istituzionali/ Area Finanziaria			
	Art. 20, c. 3, d.lgs. n. 39/2013	Dichiarazione sulla insussistenza di una delle cause di incompatibilità al conferimento dell'incarico	Annuale (art. 20, c. 2, d.lgs. n. 39/2013)	Direttore/Servizio Personale Area Affari Istituzionali/ Area Finanziaria			
	Art. 14, c. 1-ter, secondo periodo, d.lgs. n. 33/2013	Ammontare complessivo degli emolumenti percepiti a carico della finanza pubblica	Annuale (non oltre il 30 marzo)	Direttore/Servizio Personale Area Affari Istituzionali/ Area Finanziaria			
	Titolari di incarichi dirigenziali (dirigenti non generali)		Incarichi dirigenziali, a qualsiasi titolo conferiti, ivi inclusi quelli conferiti discrezionalmente dall'organo di indirizzo politico senza procedure pubbliche di selezione e titolari di posizione organizzativa con funzioni dirigenziali (da pubblicare in tabelle che distinguono le seguenti situazioni: dirigenti, dirigenti individuati discrezionalmente, titolari di posizione organizzativa con funzioni dirigenziali)	Per ciascun titolare di incarico:			
		Art. 14, c. 1, lett. a) e c. 1-bis, d.lgs. n. 33/2013		Atto di conferimento, con l'indicazione della durata dell'incarico	Tempestivo (ex art. 8, d.lgs. n. 33/2013)	Direttore/Servizio Personale	
		Art. 14, c. 1, lett. b) e c. 1-bis, d.lgs. n. 33/2013		Curriculum vitae, redatto in conformità al vigente modello europeo	Tempestivo (ex art. 8, d.lgs. n. 33/2013)	Direttore/Servizio Personale	
		Art. 14, c. 1, lett. c) e c. 1-bis, d.lgs. n. 33/2013		Compensi di qualsiasi natura connessi all'assunzione dell'incarico (con specifica evidenza delle eventuali componenti variabili o legate alla valutazione del risultato)	Tempestivo (ex art. 8, d.lgs. n. 33/2013)	Direttore/Servizio Personale	
				Importi di viaggi di servizio e missioni pagati con fondi pubblici	Tempestivo (ex art. 8, d.lgs. n. 33/2013)	Direttore/Servizio Personale	
Art. 14, c. 1, lett. d) e c. 1-bis, d.lgs. n. 33/2013		Dati relativi all'assunzione di altre cariche, presso enti pubblici o privati, e relativi compensi a qualsiasi titolo corrisposti		Tempestivo (ex art. 8, d.lgs. n. 33/2013)	Direttore/Servizio Personale		
Art. 14, c. 1, lett. e) e c. 1-bis, d.lgs. n. 33/2013		Altri eventuali incarichi con oneri a carico della finanza pubblica e indicazione dei compensi spettanti		Tempestivo (ex art. 8, d.lgs. n. 33/2013)	Direttore/Servizio Personale		
Art. 14, c. 1, lett. f) e c. 1-bis, d.lgs. n. 33/2013 Art. 2, c. 1, punto 1, l. n. 441/1982		1) dichiarazione concernente diritti reali su beni immobili e su beni mobili iscritti in pubblici registri, titolarità di imprese, azioni di società, quote di partecipazione a società, esercizio di funzioni di amministratore o di sindaco di società, con l'apposizione della formula «sul mio onore affermo che la dichiarazione corrisponde al vero» [Per il soggetto, il coniuge non separato e i parenti entro il secondo grado, ove gli stessi vi consentano (NB: dando eventualmente evidenza del mancato consenso) e riferita al momento dell'assunzione dell'incarico]		Nessuno (va presentata una sola volta entro 3 mesi dalla elezione, dalla nomina o dal conferimento dell'incarico e resta pubblicata fino alla cessazione dell'incarico o del mandato).	Direttore/Servizio Personale		
Art. 14, c. 1, lett. f) e c. 1-bis, d.lgs. n. 33/2013 Art. 2, c. 1, punto 2, l. n. 441/1982		2) copia dell'ultima dichiarazione dei redditi soggetti all'imposta sui redditi delle persone fisiche [Per il soggetto, il coniuge non separato e i parenti entro il secondo grado, ove gli stessi vi consentano (NB: dando eventualmente evidenza del mancato consenso)] (NB: è necessario limitare, con appositi accorgimenti a cura dell'interessato o della amministrazione, la pubblicazione dei dati sensibili)		Entro 3 mesi della nomina o dal conferimento dell'incarico	Direttore/Servizio Personale		
Art. 14, c. 1, lett. f) e c. 1-bis, d.lgs. n. 33/2013 Art. 3, l. n. 441/1982		3) attestazione concernente le variazioni della situazione patrimoniale intervenute nell'anno precedente e copia della dichiarazione dei redditi [Per il soggetto, il coniuge non separato e i parenti entro il secondo grado, ove gli stessi vi consentano (NB: dando eventualmente evidenza del mancato consenso)]		Annuale	Direttore/Servizio Personale		
Art. 20, c. 3, d.lgs. n. 39/2013	Dichiarazione sulla insussistenza di una delle cause di inconferibilità dell'incarico	Tempestivo (art. 20, c. 1, d.lgs. n. 39/2013)	Direttore/Servizio Personale				
Art. 20, c. 3, d.lgs. n. 39/2013	Dichiarazione sulla insussistenza di una delle cause di incompatibilità al conferimento dell'incarico	Annuale (art. 20, c. 2, d.lgs. n. 39/2013)	Direttore/Servizio Personale				

ALLEGATO D) MISURE DI TRASPARENZA

Denominazione sotto-sezione livello 1 (Macrofamiglie) A	Denominazione sotto-sezione 2 livello (Tipologie di dati) B	Riferimento normativo C	Denominazione del singolo obbligo D	Contenuti dell'obbligo E	Aggiornamento F	Area Competente G
		Art. 14, c. 1-ter, secondo periodo, d.lgs. n. 33/2013		Ammontare complessivo degli emolumenti percepiti a carico della finanza pubblica	Annuale (non oltre il 30 marzo)	Direttore/Servizio Personale
		Art. 15, c. 5, d.lgs. n. 33/2013	Elenco posizioni dirigenziali discrezionali	Elenco delle posizioni dirigenziali, integrato dai relativi titoli e curricula, attribuite a persone, anche esterne alle pubbliche amministrazioni, individuate discrezionalmente dall'organo di indirizzo politico senza procedure pubbliche di selezione	Dati non più soggetti a pubblicazione obbligatoria ai sensi del dlgs 97/2016	Direttore/Servizio Personale
		Art. 19, c. 1-bis, d.lgs. n. 165/2001	Posti di funzione disponibili	Numero e tipologia dei posti di funzione che si rendono disponibili nella dotazione organica e relativi criteri di scelta	Tempestivo	Direttore/Servizio Personale
		Art. 1, c. 7, d.p.r. n. 108/2004	Ruolo dirigenti	Ruolo dei dirigenti	Annuale	Direttore/Servizio Personale
Dirigenti cessati		Art. 14, c. 1, lett. a), d.lgs. n. 33/2013	Dirigenti cessati dal rapporto di lavoro (documentazione da pubblicare sul sito web)	Atto di nomina o di proclamazione, con l'indicazione della durata dell'incarico o del mandato elettivo	Nessuno	Direttore/Servizio Personale
		Art. 14, c. 1, lett. b), d.lgs. n. 33/2013		Curriculum vitae	Nessuno	Direttore/Servizio Personale
		Art. 14, c. 1, lett. c), d.lgs. n. 33/2013		Compensi di qualsiasi natura connessi all'assunzione della carica	Nessuno	Direttore/Servizio Personale
		Art. 14, c. 1, lett. d), d.lgs. n. 33/2013		Importi di viaggi di servizio e missioni pagati con fondi pubblici	Nessuno	Direttore/Servizio Personale
		Art. 14, c. 1, lett. e), d.lgs. n. 33/2013		Dati relativi all'assunzione di altre cariche, presso enti pubblici o privati, e relativi compensi a qualsiasi titolo corrisposti	Nessuno	Direttore/Servizio Personale
		Art. 14, c. 1, lett. f), d.lgs. n. 33/2013 Art. 2, c. 1, punto 2, l. n. 441/1982		Altri eventuali incarichi con oneri a carico della finanza pubblica e indicazione dei compensi spettanti	Nessuno	Direttore/Servizio Personale
		Art. 14, c. 1, lett. f), d.lgs. n. 33/2013 Art. 4, l. n. 441/1982		1) copie delle dichiarazioni dei redditi riferiti al periodo dell'incarico; 2) copia della dichiarazione dei redditi successiva al termine dell'incarico o carica, entro un mese dalla scadenza del termine di legge per la presentazione della dichiarazione [Per il soggetto, il coniuge non separato e i parenti entro il secondo grado, ove gli stessi vi consentano (NB: dando eventualmente evidenza del mancato consenso)] (NB: è necessario limitare, con appositi accorgimenti a cura dell'interessato o della amministrazione, la pubblicazione dei dati sensibili)	Nessuno	Direttore/Servizio Personale
		3) dichiarazione concernente le variazioni della situazione patrimoniale intervenute dopo l'ultima attestazione [Per il soggetto, il coniuge non separato e i parenti entro il secondo grado, ove gli stessi vi consentano (NB: dando eventualmente evidenza del mancato consenso)]	Nessuno (va presentata una sola volta entro 3 mesi dalla cessazione dell'incarico).	Direttore/Servizio Personale		
Sanzioni per mancata comunicazione dei dati		Art. 47, c. 1, d.lgs. n. 33/2013	Sanzioni per mancata o incompleta comunicazione dei dati da parte dei titolari di incarichi dirigenziali	Provvedimenti sanzionatori a carico del responsabile della mancata o incompleta comunicazione dei dati di cui all'articolo 14, concernenti la situazione patrimoniale complessiva del titolare dell'incarico al momento dell'assunzione della carica, la titolarità di imprese, le partecipazioni azionarie proprie nonchè tutti i compensi cui dà diritto l'assunzione della carica	Tempestivo (ex art. 8, d.lgs. n. 33/2013)	Direttore/Servizio Personale
Posizioni organizzative		Art. 14, c. 1-quinquies, d.lgs. n. 33/2013	Posizioni organizzative	Curricula dei titolari di posizioni organizzative redatti in conformità al vigente modello europeo	Tempestivo (ex art. 8, d.lgs. n. 33/2013)	Direttore/Servizio Personale
Dotazione organica		Art. 16, c. 1, d.lgs. n. 33/2013	Conto annuale del personale	Conto annuale del personale e relative spese sostenute, nell'ambito del quale sono rappresentati i dati relativi alla dotazione organica e al personale effettivamente in servizio e al relativo costo, con l'indicazione della distribuzione tra le diverse qualifiche e aree professionali, con particolare riguardo al personale assegnato agli uffici di diretta collaborazione con gli organi di indirizzo politico	Annuale (art. 16, c. 1, d.lgs. n. 33/2013)	Direttore/Servizio Personale
		Art. 16, c. 2, d.lgs. n. 33/2013	Costo personale tempo indeterminato	Costo complessivo del personale a tempo indeterminato in servizio, articolato per aree professionali, con particolare riguardo al personale assegnato agli uffici di diretta collaborazione con gli organi di indirizzo politico	Annuale (art. 16, c. 2, d.lgs. n. 33/2013)	Direttore/Servizio Personale
Personale non a tempo indeterminato		Art. 17, c. 1, d.lgs. n. 33/2013	Personale non a tempo indeterminato (da pubblicare in tabelle)	Personale con rapporto di lavoro non a tempo indeterminato, ivi compreso il personale assegnato agli uffici di diretta collaborazione con gli organi di indirizzo politico	Annuale (art. 17, c. 1, d.lgs. n. 33/2013)	Direttore/Servizio Personale
		Art. 17, c. 2, d.lgs. n. 33/2013	Costo del personale non a tempo indeterminato (da pubblicare in tabelle)	Costo complessivo del personale con rapporto di lavoro non a tempo indeterminato, con particolare riguardo al personale assegnato agli uffici di diretta collaborazione con gli organi di indirizzo politico	Trimestrale (art. 17, c. 2, d.lgs. n. 33/2013)	Direttore/Servizio Personale
Tassi di assenza		Art. 16, c. 3, d.lgs. n. 33/2013	Tassi di assenza trimestrali (da pubblicare in tabelle)	Tassi di assenza del personale distinti per uffici di livello dirigenziale	Trimestrale (art. 16, c. 3, d.lgs. n. 33/2013)	Direttore/Servizio Personale
Incarichi conferiti e autorizzati ai dipendenti (dirigenti e non dirigenti)		Art. 18, d.lgs. n. 33/2013 Art. 53, c. 14, d.lgs. n. 165/2001	Incarichi conferiti e autorizzati ai dipendenti (dirigenti e non dirigenti) (da pubblicare in tabelle)	Elenco degli incarichi conferiti o autorizzati a ciascun dipendente (dirigente e non dirigente), con l'indicazione dell'oggetto, della durata e del compenso spettante per ogni incarico	Tempestivo (ex art. 8, d.lgs. n. 33/2013)	Direttore/Servizio Personale
Contrattazione collettiva		Art. 21, c. 1, d.lgs. n. 33/2013 Art. 47, c. 8, d.lgs. n. 165/2001	Contrattazione collettiva	Riferimenti necessari per la consultazione dei contratti e accordi collettivi nazionali ed eventuali interpretazioni autentiche	Tempestivo (ex art. 8, d.lgs. n. 33/2013)	Direttore/Servizio Personale
Contrattazione integrativa		Art. 21, c. 2, d.lgs. n. 33/2013	Contratti integrativi	Contratti integrativi stipulati, con la relazione tecnico-finanziaria e quella illustrativa, certificate dagli organi di controllo (collegio dei revisori dei conti, collegio sindacale, uffici centrali di bilancio o analoghi organi previsti dai rispettivi ordinamenti)	Tempestivo (ex art. 8, d.lgs. n. 33/2013)	Direttore/Servizio Personale
		Art. 21, c. 2, d.lgs. n. 33/2013 Art. 55, c. 4, d.lgs. n. 150/2009	Costi contratti integrativi	Specifiche informazioni sui costi della contrattazione integrativa, certificate dagli organi di controllo interno, trasmesse al Ministero dell'Economia e delle finanze, che predispongono, allo scopo, uno specifico modello di rilevazione, d'intesa con la Corte dei conti e con la Presidenza del Consiglio dei Ministri - Dipartimento della funzione pubblica	Annuale (art. 55, c. 4, d.lgs. n. 150/2009)	Direttore/Servizio Personale
OIV		Art. 10, c. 8, lett. c), d.lgs. n. 33/2013	OIV (da pubblicare in tabelle)	Nominativi	Tempestivo (ex art. 8, d.lgs. n. 33/2013)	Direttore/Servizio Personale
		Art. 10, c. 8, lett. c), d.lgs. n. 33/2013		Curricula	Tempestivo (ex art. 8, d.lgs. n. 33/2013)	Direttore/Servizio Personale
		Par. 14.2, delib. CIVIT n. 12/2013		Compensi	Tempestivo (ex art. 8, d.lgs. n. 33/2013)	Direttore/Servizio Personale
Bandi di concorso		Art. 19, d.lgs. n. 33/2013	Bandi di concorso (da pubblicare in tabelle)	Bandi di concorso per il reclutamento, a qualsiasi titolo, di personale presso l'amministrazione nonchè i criteri di valutazione della Commissione e le tracce delle prove scritte	Tempestivo (ex art. 8, d.lgs. n. 33/2013)	Direttore/Servizio Personale
	Sistema di misurazione e valutazione della Performance	Par. 1, delib. CIVIT n. 104/2010	Sistema di misurazione e valutazione della Performance	Sistema di misurazione e valutazione della Performance (art. 7, d.lgs. n. 150/2009)	Tempestivo	Direttore/Servizio Personale
	Piano della Performance	Art. 10, c. 8, lett. b), d.lgs. n. 33/2013	Piano della Performance/Piano esecutivo di gestione	Piano della Performance (art. 10, d.lgs. 150/2009) Piano esecutivo di gestione (per gli enti locali) (art. 169, c. 3-bis, d.lgs. n. 267/2000)	Tempestivo (ex art. 8, d.lgs. n. 33/2013)	Direttore/Servizio Personale Area Affari Istituzionali/ Area Finanziaria
	Relazione sulla Performance		Relazione sulla Performance	Relazione sulla Performance (art. 10, d.lgs. 150/2009)	Tempestivo (ex art. 8, d.lgs. n. 33/2013)	Direttore/Servizio Personale
Ammontare complessivo dei premi		Art. 20, c. 1, d.lgs. n. 33/2013	Ammontare complessivo dei premi (da pubblicare in tabelle)	Ammontare complessivo dei premi collegati alla performance stanziati	Tempestivo (ex art. 8, d.lgs. n. 33/2013)	Direttore/Servizio Personale
				Ammontare dei premi effettivamente distribuiti	Tempestivo (ex art. 8, d.lgs. n. 33/2013)	Direttore/Servizio Personale

ALLEGATO D) MISURE DI TRASPARENZA

Denominazione sotto-sezione livello 1 (Macrofamiglie) A	Denominazione sotto-sezione 2 livello (Tipologie di dati) B	Riferimento normativo C	Denominazione del singolo obbligo D	Contenuti dell'obbligo E	Aggiornamento F	Area Competente G		
Attività e procedimenti	Enti di diritto privato controllati	Art. 22, c. 2, d.lgs. n. 33/2013	Enti di diritto privato controllati (da pubblicare in tabelle)	3) durata dell'impegno	Annuale (art. 22, c. 1, d.lgs. n. 33/2013)	Area Affari Istituzionali/ Area Finanziaria		
				4) onere complessivo a qualsiasi titolo gravante per l'anno sul bilancio dell'amministrazione	Annuale (art. 22, c. 1, d.lgs. n. 33/2013)	Area Affari Istituzionali/ Area Finanziaria		
				5) numero dei rappresentanti dell'amministrazione negli organi di governo e trattamento economico complessivo a ciascuno di essi spettante	Annuale (art. 22, c. 1, d.lgs. n. 33/2013)	Area Affari Istituzionali/ Area Finanziaria		
				6) risultati di bilancio degli ultimi tre esercizi finanziari	Annuale (art. 22, c. 1, d.lgs. n. 33/2013)	Area Affari Istituzionali/ Area Finanziaria		
				7) incarichi di amministratore dell'ente e relativo trattamento economico complessivo	Annuale (art. 22, c. 1, d.lgs. n. 33/2013)	Area Affari Istituzionali/ Area Finanziaria		
				Dichiarazione sulla insussistenza di una delle cause di inconferibilità dell'incarico (link al sito dell'ente)	Tempestivo (art. 20, c. 1, d.lgs. n. 39/2013)	Area Affari Istituzionali/ Area Finanziaria		
				Dichiarazione sulla insussistenza di una delle cause di incompatibilità al conferimento dell'incarico (link al sito dell'ente)	Annuale (art. 20, c. 2, d.lgs. n. 39/2013)	Area Affari Istituzionali/ Area Finanziaria		
	Rappresentazione grafica	Art. 22, c. 1, lett. d), d.lgs. n. 33/2013	Rappresentazione grafica	Una o più rappresentazioni grafiche che evidenziano i rapporti tra l'amministrazione e gli enti pubblici vigilati, le società partecipate, gli enti di diritto privato controllati	Annuale (art. 22, c. 1, d.lgs. n. 33/2013)	Area Affari Istituzionali/ Area Finanziaria		
	Dati aggregati attività amministrativa	Art. 24, c. 1, d.lgs. n. 33/2013	Dati aggregati attività amministrativa	Dati relativi alla attività amministrativa, in forma aggregata, per settori di attività, per competenza degli organi e degli uffici, per tipologia di procedimenti	Dati non più soggetti a pubblicazione obbligatoria ai sensi del dlgs 97/2016	Tutte le aree		
	Tipologie di procedimento	Art. 35, c. 1, lett. a), d.lgs. n. 33/2013 Art. 35, c. 1, lett. b), d.lgs. n. 33/2013 Art. 35, c. 1, lett. c), d.lgs. n. 33/2013 Art. 35, c. 1, lett. c), d.lgs. n. 33/2013 Art. 35, c. 1, lett. e), d.lgs. n. 33/2013 Art. 35, c. 1, lett. f), d.lgs. n. 33/2013 Art. 35, c. 1, lett. g), d.lgs. n. 33/2013 Art. 35, c. 1, lett. h), d.lgs. n. 33/2013 Art. 35, c. 1, lett. i), d.lgs. n. 33/2013 Art. 35, c. 1, lett. l), d.lgs. n. 33/2013 Art. 35, c. 1, lett. m), d.lgs. n. 33/2013	Tipologie di procedimento (da pubblicare in tabelle)	Per ciascuna tipologia di procedimento:				
				1) breve descrizione del procedimento con indicazione di tutti i riferimenti normativi utili	Tempestivo (ex art. 8, d.lgs. n. 33/2013)	Tutte le aree		
				2) unità organizzative responsabili dell'istruttoria	Tempestivo (ex art. 8, d.lgs. n. 33/2013)	Tutte le aree		
				3) l'ufficio del procedimento, unitamente ai recapiti telefonici e alla casella di posta elettronica istituzionale	Tempestivo (ex art. 8, d.lgs. n. 33/2013)	Tutte le aree		
				4) ove diverso, l'ufficio competente all'adozione del provvedimento finale, con l'indicazione del nome del responsabile dell'ufficio unitamente ai rispettivi recapiti telefonici e alla casella di posta elettronica istituzionale	Tempestivo (ex art. 8, d.lgs. n. 33/2013)	Tutte le aree		
				5) modalità con le quali gli interessati possono ottenere le informazioni relative ai procedimenti in corso che li riguardano	Tempestivo (ex art. 8, d.lgs. n. 33/2013)	Tutte le aree		
6) termine fissato in sede di disciplina normativa del procedimento per la conclusione con l'adozione di un provvedimento espresso e ogni altro termine procedimentale rilevante				Tempestivo (ex art. 8, d.lgs. n. 33/2013)	Tutte le aree			
7) procedimenti per i quali il provvedimento dell'amministrazione può essere sostituito da una dichiarazione dell'interessato ovvero il procedimento può concludersi con il silenzio-assenso dell'amministrazione				Tempestivo (ex art. 8, d.lgs. n. 33/2013)	Tutte le aree			
8) strumenti di tutela amministrativa e giurisdizionale, riconosciuti dalla legge in favore dell'interessato, nel corso del procedimento nei confronti del provvedimento finale ovvero nei casi di adozione del provvedimento oltre il termine predeterminato per la sua conclusione e i modi per attivarli				Tempestivo (ex art. 8, d.lgs. n. 33/2013)	Tutte le aree			
9) link di accesso al servizio on line, ove sia già disponibile in rete, o tempi previsti per la sua attivazione				Tempestivo (ex art. 8, d.lgs. n. 33/2013)	Tutte le aree			
10) modalità per l'effettuazione dei pagamenti eventualmente necessari, con i codici IBAN identificativi del conto di pagamento, ovvero di imputazione del versamento in Tesoreria, tramite i quali i soggetti versanti possono effettuare i pagamenti mediante bonifico bancario o postale, ovvero gli identificativi del conto corrente postale sul quale i soggetti versanti possono effettuare i pagamenti mediante bollettino postale, nonché i codici identificativi del pagamento da indicare obbligatoriamente per il versamento	Tempestivo (ex art. 8, d.lgs. n. 33/2013)	Tutte le aree						
11) nome del soggetto a cui è attribuito, in caso di inerzia, il potere sostitutivo, nonché modalità per attivare tale potere, con indicazione dei recapiti telefonici e delle caselle di posta elettronica istituzionale	Tempestivo (ex art. 8, d.lgs. n. 33/2013)	Tutte le aree						
Per i procedimenti ad istanza di parte:								
	Art. 35, c. 1, lett. d), d.lgs. n. 33/2013		1) atti e documenti da allegare all'istanza e modulistica necessaria, compresi i fac-simile per le autocertificazioni	Tempestivo (ex art. 8, d.lgs. n. 33/2013)	Tutte le aree			
	Art. 35, c. 1, lett. d), d.lgs. n. 33/2013 e Art. 1, c. 29, l. 190/2012		2) uffici ai quali rivolgersi per informazioni, orari e modalità di accesso con indicazione degli indirizzi, recapiti telefonici e caselle di posta elettronica istituzionale a cui presentare le istanze	Tempestivo (ex art. 8, d.lgs. n. 33/2013)	Tutte le aree			
Monitoraggio tempi procedurali	Art. 24, c. 2, d.lgs. n. 33/2013 Art. 1, c. 28, l. n. 190/2012	Monitoraggio tempi procedurali	Risultati del monitoraggio periodico concernente il rispetto dei tempi procedurali	Dati non più soggetti a pubblicazione obbligatoria ai sensi del d.lgs. 97/2016	Tutte le aree			
Dichiarazioni sostitutive e acquisizione d'ufficio dei dati	Art. 35, c. 3, d.lgs. n. 33/2013	Recapiti dell'ufficio responsabile	Recapiti telefonici e casella di posta elettronica istituzionale dell'ufficio responsabile per le attività volte a gestire, garantire e verificare la trasmissione dei dati o l'accesso diretto degli stessi da parte delle amministrazioni procedenti all'acquisizione d'ufficio dei dati e allo svolgimento dei controlli sulle dichiarazioni sostitutive	Tempestivo (ex art. 8, d.lgs. n. 33/2013)	Tutte le aree			
Provvedimenti	Provvedimenti organi indirizzo politico	Art. 23, c. 1, d.lgs. n. 33/2013 /Art. 1, co. 16 della l. n. 190/2012	Provvedimenti organi indirizzo politico	Elenco dei provvedimenti, con particolare riferimento ai provvedimenti finali dei procedimenti di: scelta del contraente per l'affidamento di lavori, forniture e servizi, anche con riferimento alla modalità di selezione prescelta (link alla sotto-sezione "bandi di gara e contratti"); accordi stipulati dall'amministrazione con soggetti privati o con altre amministrazioni pubbliche.	Semestrale (art. 23, c. 1, d.lgs. n. 33/2013)	Area Affari Istituzionali		
	Provvedimenti organi indirizzo politico	Art. 23, c. 1, d.lgs. n. 33/2013 /Art. 1, co. 16 della l. n. 190/2012	Provvedimenti organi indirizzo politico	Elenco dei provvedimenti, con particolare riferimento ai provvedimenti finali dei procedimenti di: autorizzazione o concessione; concorsi e prove selettive per l'assunzione del personale e progressioni di carriera.	Dati non più soggetti a pubblicazione obbligatoria ai sensi del d.lgs. 97/2016	Area Affari Istituzionali		
	Provvedimenti dirigenti amministrativi	Art. 23, c. 1, d.lgs. n. 33/2013 /Art. 1, co. 16 della l. n. 190/2012	Provvedimenti dirigenti amministrativi	Elenco dei provvedimenti, con particolare riferimento ai provvedimenti finali dei procedimenti di: scelta del contraente per l'affidamento di lavori, forniture e servizi, anche con riferimento alla modalità di selezione prescelta (link alla sotto-sezione "bandi di gara e contratti"); accordi stipulati dall'amministrazione con soggetti privati o con altre amministrazioni pubbliche.	Semestrale (art. 23, c. 1, d.lgs. n. 33/2013)	Tutte le aree		

ALLEGATO D) MISURE DI TRASPARENZA

Denominazione sotto-sezione livello 1 (Macrofamiglie) A	Denominazione sotto-sezione 2 livello (Tipologie di dati) B	Riferimento normativo C	Denominazione del singolo obbligo D	Contenuti dell'obbligo E	Aggiornamento F	Area Competente G
	Provvedimenti dirigenti amministrativi	Art. 23, c. 1, d.lgs. n. 33/2013 /Art. 1, co. 16 della l. n. 190/2012	Provvedimenti dirigenti amministrativi	Elenco dei provvedimenti, con particolare riferimento ai provvedimenti finali dei procedimenti di: autorizzazione o concessione; concorsi e prove selettive per l'assunzione del personale e progressioni di carriera.	Dati non più soggetti a pubblicazione obbligatoria ai sensi del d.lgs. 97/2016	Tutte le aree
Controlli sulle imprese		Art. 25, c. 1, lett. a), d.lgs. n. 33/2013	Tipologie di controllo	Elenco delle tipologie di controllo a cui sono assoggettate le imprese in ragione della dimensione e del settore di attività, con l'indicazione per ciascuna di esse dei criteri e delle relative modalità di svolgimento	Dati non più soggetti a pubblicazione obbligatoria ai sensi del d.lgs. 97/2016	Area Lavori Pubblici
		Art. 25, c. 1, lett. b), d.lgs. n. 33/2013	Obblighi e adempimenti	Elenco degli obblighi e degli adempimenti oggetto delle attività di controllo che le imprese sono tenute a rispettare per ottemperare alle disposizioni normative		Area Lavori Pubblici
Bandi di gara e contratti	Informazioni sulle singole procedure in formato tabellare	Art. 4 delib. Anac n. 39/2016	Dati previsti dall'articolo 1, comma 32, della legge 6 novembre 2012, n. 190 Informazioni sulle singole procedure (da pubblicare secondo le "Specifiche tecniche per la pubblicazione dei dati ai sensi dell'art. 1, comma 32, della Legge n. 190/2012", adottate secondo quanto indicato nella delib. Anac 39/2016)	Codice Identificativo Gara (CIG)	Tempestivo	Tutte le aree Area Affari Istituzionali/ Area Finanziaria
		Art. 1, c. 32, l. n. 190/2012 Art. 37, c. 1, lett. a) d.lgs. n. 33/2013 Art. 4 delib. Anac n. 39/2016		Struttura proponente, Oggetto del bando, Procedura di scelta del contraente, Elenco degli operatori invitati a presentare offerte/Numero di offerenti che hanno partecipato al procedimento, Aggiudicatario, Importo di aggiudicazione, Tempi di completamento dell'opera servizio o fornitura, Importo delle somme liquidate	Tempestivo	Tutte le aree Area Affari Istituzionali/ Area Finanziaria
		Art. 1, c. 32, l. n. 190/2012 Art. 37, c. 1, lett. a) d.lgs. n. 33/2013 Art. 4 delib. Anac n. 39/2016		Tabella riassuntive rese liberamente scaricabili in un formato digitale standard aperto con informazioni sui contratti relative all'anno precedente (nello specifico: Codice Identificativo Gara (CIG), struttura proponente, oggetto del bando, procedura di scelta del contraente, elenco degli operatori invitati a presentare offerte/numero di offerenti che hanno partecipato al procedimento, aggiudicatario, importo di aggiudicazione, tempi di completamento dell'opera servizio o fornitura, importo delle somme liquidate)	Annuale (art. 1, c. 32, l. n. 190/2012)	Tutte le aree Area Affari Istituzionali/ Area Finanziaria
		Art. 37, c. 1, lett. b) d.lgs. n. 33/2013 Art. 21, c. 7, e 29, c. 1, d.lgs. n. 50/2016	Atti relativi alla programmazione di lavori, opere, servizi e forniture	Programma biennale degli acquisti di beni e servizi, programma triennale dei lavori pubblici e relativi aggiornamenti annuali	Tempestivo	Area Lavori Pubblici
				Per ciascuna procedura:		
		Art. 37, c. 1, lett. b) d.lgs. n. 33/2013 e art. 29, c. 1, d.lgs. n. 50/2016	Atti relativi alle procedure per l'affidamento di appalti pubblici di servizi, forniture, lavori e opere, di concorsi pubblici di progettazione, di concorsi di idee e di concessioni. Compresi quelli tra enti nell'ambito del settore pubblico di cui all'art. 5 del d.lgs n. 50/2016	Avvisi di preinformazione - Avvisi di preinformazione (art. 70, c. 1, 2 e 3, dlgs n. 50/2016); Bandi ed avvisi di preinformazioni (art. 141, dlgs n. 50/2016)	Tempestivo	Tutte le aree Area Lavori Pubblici
		Art. 37, c. 1, lett. b) d.lgs. n. 33/2013 e art. 29, c. 1, d.lgs. n. 50/2016		Delibera a contrarre o atto equivalente (per tutte le procedure)	Tempestivo	Tutte le aree Area Lavori Pubblici
		Art. 37, c. 1, lett. b) d.lgs. n. 33/2013 e art. 29, c. 1, d.lgs. n. 50/2016		Avvisi e bandi - Avviso (art. 19, c. 1, dlgs n. 50/2016); Avviso di indagini di mercato (art. 36, c. 7, dlgs n. 50/2016 e Linee guida ANAC); Avviso di formazione elenco operatori economici e pubblicazione elenco (art. 36, c. 7, dlgs n. 50/2016 e Linee guida ANAC); Bandi ed avvisi (art. 36, c. 9, dlgs n. 50/2016); Bandi ed avvisi (art. 73, c. 1, e 4, dlgs n. 50/2016); Bandi ed avvisi (art. 127, c. 1, dlgs n. 50/2016); Avviso periodico indicativo (art. 127, c. 2, dlgs n. 50/2016); Avviso relativo all'esito della procedura; Pubblicazione a livello nazionale di bandi e avvisi; Bando di concorso (art. 153, c. 1, dlgs n. 50/2016); Avviso di aggiudicazione (art. 153, c. 2, dlgs n. 50/2016); Bando di concessione, invito a presentare offerta, documenti di gara (art. 171, c. 1 e 5, dlgs n. 50/2016); Avviso in merito alla modifica dell'ordine di importanza dei criteri, Bando di concessione (art. 173, c. 3, dlgs n. 50/2016); Bando di gara (art. 183, c. 2, dlgs n. 50/2016); Avviso costituzione del privilegio (art. 186, c. 3, dlgs n. 50/2016); Bando di gara (art. 188, c. 3, dlgs n. 50/2016)	Tempestivo	Tutte le aree Area Lavori Pubblici
		Art. 37, c. 1, lett. b) d.lgs. n. 33/2013 e art. 29, c. 1, d.lgs. n. 50/2016		Avviso sui risultati della procedura di affidamento - Avviso sui risultati della procedura di affidamento con indicazione dei soggetti invitati (art. 36, c. 2, dlgs n. 50/2016); Bando di concorso e avviso sui risultati del concorso (art. 141, dlgs n. 50/2016); Avvisi relativi l'esito della procedura, possono essere raggruppati su base trimestrale (art. 142, c. 3, dlgs n. 50/2016); Elenchi dei verbali delle commissioni di gara	Tempestivo	Tutte le aree Area Lavori Pubblici
	Atti delle amministrazioni aggiudicatrici e degli enti aggiudicatori distintamente per ogni procedura	Art. 37, c. 1, lett. b) d.lgs. n. 33/2013 e art. 29, c. 1, d.lgs. n. 50/2016		Avvisi sistema di qualificazione - Avviso sull'esistenza di un sistema di qualificazione, di cui all'Allegato XIV, parte II, lettera H; Bandi, avviso periodico indicativo; avviso sull'esistenza di un sistema di qualificazione; Avviso di aggiudicazione (art. 140, c. 1, 3 e 4, dlgs n. 50/2016)	Tempestivo	Tutte le aree Area Lavori Pubblici
	Art. 37, c. 1, lett. b) d.lgs. n. 33/2013 e art. 29, c. 1, d.lgs. n. 50/2016		Affidamenti Gli atti relativi agli affidamenti diretti di lavori, servizi e forniture di somma urgenza e di protezione civile, con specifica dell'affidatario, delle modalità della scelta e delle motivazioni che non hanno consentito il ricorso alle procedure ordinarie (art. 163, c. 10, dlgs n. 50/2016); tutti gli atti connessi agli affidamenti in house in formato open data di appalti pubblici e contratti di concessione tra enti (art. 192 c. 3, dlgs n. 50/2016)	Tempestivo	Tutte le aree Area Lavori Pubblici	
	Art. 37, c. 1, lett. b) d.lgs. n. 33/2013 e art. 29, c. 1, d.lgs. n. 50/2016		Informazioni ulteriori - Contributi e resoconti degli incontri con portatori di interessi unitamente ai progetti di fattibilità di grandi opere e ai documenti predisposti dalla stazione appaltante (art. 22, c. 1, dlgs n. 50/2016); Informazioni ulteriori, complementari o aggiuntive rispetto a quelle previste dal Codice; Elenco ufficiali operatori economici (art. 90, c. 10, dlgs n. 50/2016)	Tempestivo	Tutte le aree Area Lavori Pubblici	

ALLEGATO D) MISURE DI TRASPARENZA

Denominazione sotto-sezione livello 1 (Macrofamiglie) A	Denominazione sotto-sezione 2 livello (Tipologie di dati) B	Riferimento normativo C	Denominazione del singolo obbligo D	Contenuti dell'obbligo E	Aggiornamento F	Area Competente G
		Art. 37, c. 1, lett. b) d.lgs. n. 33/2013 e art. 29, c. 1, d.lgs. n. 50/2016	Provvedimento che determina le esclusioni dalla procedura di affidamento e le ammissioni all'esito delle valutazioni dei requisiti soggettivi, economico-finanziari e tecnico-professionali.	Provvedimenti di esclusione e di ammissione (entro 2 giorni dalla loro adozione)	Tempestivo	Tutte le aree Area Lavori Pubblici
		Art. 37, c. 1, lett. b) d.lgs. n. 33/2013 e art. 29, c. 1, d.lgs. n. 50/2016	Composizione della commissione giudicatrice e i curricula dei suoi componenti.	Composizione della commissione giudicatrice e i curricula dei suoi componenti.	Tempestivo	Tutte le aree Area Lavori Pubblici
		Art. 1, co. 505, l. 208/2015 disposizione speciale rispetto all'art. 21 del d.lgs. 50/2016)	Contratti	Testo integrale di tutti i contratti di acquisto di beni e di servizi di importo unitario stimato superiore a 1 milione di euro in esecuzione del programma biennale e suoi aggiornamenti	Tempestivo	Tutte le aree Area Lavori Pubblici
		Art. 37, c. 1, lett. b) d.lgs. n. 33/2013 e art. 29, c. 1, d.lgs. n. 50/2016	Resoconti della gestione finanziaria dei contratti al termine della loro esecuzione	Resoconti della gestione finanziaria dei contratti al termine della loro esecuzione	Tempestivo	Tutte le aree / Area Lavori Pubblici / Area Affari Istituzionali/Area Finanziaria
Sovvenzioni, contributi, sussidi, vantaggi economici	Criteri e modalità	Art. 26, c. 1, d.lgs. n. 33/2013	Criteri e modalità	Atti con i quali sono determinati i criteri e le modalità cui le amministrazioni devono attenersi per la concessione di sovvenzioni, contributi, sussidi ed ausili finanziari e l'attribuzione di vantaggi economici di qualunque genere a persone ed enti pubblici e privati	Tempestivo (ex art. 8, d.lgs. n. 33/2013)	Area Affari Istituzionali/ Area Finanziaria
	Atti di concessione	Art. 26, c. 2, d.lgs. n. 33/2013	Atti di concessione (da pubblicare in tabelle creando un collegamento con la pagina nella quale sono riportati i dati dei relativi provvedimenti finali) (NB: è fatto divieto di diffusione di dati da cui sia possibile ricavare informazioni relative allo stato di salute e alla situazione di disagio economico-sociale degli interessati, come previsto dall'art. 26, c. 4, del d.lgs. n. 33/2013)	Atti di concessione di sovvenzioni, contributi, sussidi ed ausili finanziari alle imprese e comunque di vantaggi economici di qualunque genere a persone ed enti pubblici e privati di importo superiore a mille euro	Tempestivo (art. 26, c. 3, d.lgs. n. 33/2013)	Area Affari Istituzionali/ Area Finanziaria
		Art. 27, c. 1, lett. a), d.lgs. n. 33/2013		1) nome dell'impresa o dell'ente e i rispettivi dati fiscali o il nome di altro soggetto beneficiario	Tempestivo (art. 26, c. 3, d.lgs. n. 33/2013)	Area Affari Istituzionali/ Area Finanziaria
		Art. 27, c. 1, lett. b), d.lgs. n. 33/2013		2) importo del vantaggio economico corrisposto	Tempestivo (art. 26, c. 3, d.lgs. n. 33/2013)	Area Affari Istituzionali/ Area Finanziaria
		Art. 27, c. 1, lett. c), d.lgs. n. 33/2013		3) norma o titolo a base dell'attribuzione	Tempestivo (art. 26, c. 3, d.lgs. n. 33/2013)	Area Affari Istituzionali/ Area Finanziaria
		Art. 27, c. 1, lett. d), d.lgs. n. 33/2013		4) ufficio e funzionario o dirigente responsabile del relativo procedimento amministrativo	Tempestivo (art. 26, c. 3, d.lgs. n. 33/2013)	Area Affari Istituzionali/ Area Finanziaria
		Art. 27, c. 1, lett. e), d.lgs. n. 33/2013		5) modalità seguita per l'individuazione del beneficiario	Tempestivo (art. 26, c. 3, d.lgs. n. 33/2013)	Area Affari Istituzionali/ Area Finanziaria
		Art. 27, c. 1, lett. f), d.lgs. n. 33/2013		6) link al progetto selezionato	Tempestivo (art. 26, c. 3, d.lgs. n. 33/2013)	Area Affari Istituzionali/ Area Finanziaria
		Art. 27, c. 1, lett. f), d.lgs. n. 33/2013		7) link al curriculum vitae del soggetto incaricato	Tempestivo (art. 26, c. 3, d.lgs. n. 33/2013)	Area Affari Istituzionali/ Area Finanziaria
		Art. 27, c. 2, d.lgs. n. 33/2013		Elenco (in formato tabellare aperto) dei soggetti beneficiari degli atti di concessione di sovvenzioni, contributi, sussidi ed ausili finanziari alle imprese e di attribuzione di vantaggi economici di qualunque genere a persone ed enti pubblici e privati di importo superiore a mille euro	Annuale (art. 27, c. 2, d.lgs. n. 33/2013)	Area Affari Istituzionali/ Area Finanziaria
Bilanci	Bilancio preventivo e consuntivo	Art. 29, c. 1, d.lgs. n. 33/2013 Art. 5, c. 1, d.p.c.m. 26 aprile 2011	Bilancio preventivo	Documenti e allegati del bilancio preventivo, nonché dati relativi al bilancio di previsione di ciascun anno in forma sintetica, aggregata e semplificata, anche con il ricorso a rappresentazioni grafiche	Tempestivo (ex art. 8, d.lgs. n. 33/2013)	Area Affari Istituzionali/ Area Finanziaria
		Art. 29, c. 1-bis, d.lgs. n. 33/2013 e d.p.c.m. 29 aprile 2016	Bilancio preventivo e consuntivo	Dati relativi alle entrate e alla spesa dei bilanci preventivi in formato tabellare aperto in modo da consentire l'esportazione, il trattamento e il riutilizzo.	Tempestivo (ex art. 8, d.lgs. n. 33/2013)	Area Affari Istituzionali/ Area Finanziaria
		Art. 29, c. 1, d.lgs. n. 33/2013 Art. 5, c. 1, d.p.c.m. 26 aprile 2011	Bilancio consuntivo	Documenti e allegati del bilancio consuntivo, nonché dati relativi al bilancio consuntivo di ciascun anno in forma sintetica, aggregata e semplificata, anche con il ricorso a rappresentazioni grafiche	Tempestivo (ex art. 8, d.lgs. n. 33/2013)	Area Affari Istituzionali/ Area Finanziaria
		Art. 29, c. 1-bis, d.lgs. n. 33/2013 e d.p.c.m. 29 aprile 2016	Bilancio consuntivo	Dati relativi alle entrate e alla spesa dei bilanci consuntivi in formato tabellare aperto in modo da consentire l'esportazione, il trattamento e il riutilizzo.	Tempestivo (ex art. 8, d.lgs. n. 33/2013)	Area Affari Istituzionali/ Area Finanziaria
		Piano degli indicatori e dei risultati attesi di bilancio	Art. 29, c. 2, d.lgs. n. 33/2013 - Art. 19 e 22 del dlgs n. 91/2011 - Art. 18-bis del dlgs n.118/2011	Piano degli indicatori e dei risultati attesi di bilancio	Piano degli indicatori e risultati attesi di bilancio, con l'integrazione delle risultanze osservate in termini di raggiungimento dei risultati attesi e le motivazioni degli eventuali scostamenti e gli aggiornamenti in corrispondenza di ogni nuovo esercizio di bilancio, sia tramite la specificazione di nuovi obiettivi e indicatori, sia attraverso l'aggiornamento dei valori obiettivo e la soppressione di obiettivi già raggiunti oppure oggetto di ripianificazione	Tempestivo (ex art. 8, d.lgs. n. 33/2013)
Beni immobili e gestione patrimonio	Patrimonio immobiliare	Art. 30, d.lgs. n. 33/2013	Patrimonio immobiliare	Informazioni identificative degli immobili posseduti e detenuti	Tempestivo (ex art. 8, d.lgs. n. 33/2013)	Area Gestione e Manutenzione del Patrimonio
	Canoni di locazione o affitto	Art. 30, d.lgs. n. 33/2013	Canoni di locazione o affitto	Canoni di locazione o di affitto versati o percepiti	Tempestivo (ex art. 8, d.lgs. n. 33/2013)	Area Gestione e Manutenzione del Patrimonio
	Organismi indipendenti di valutazione, nuclei di valutazione o altri organismi		Atti degli Organismi indipendenti di valutazione, nuclei di valutazione o altri	Attestazione dell'OIV o di altra struttura analoga nell'assolvimento degli obblighi di pubblicazione	Annuale e in relazione a delibere A.N.AC.	Nucleo di Valutazione Area Affari Istituzionali/ Area Finanziaria
				Documento dell'OIV di validazione della Relazione sulla Performance (art. 14, c. 4, lett. c), d.lgs. n. 150/2009)	Tempestivo	Nucleo di Valutazione Direzione/Servizio Personale

ALLEGATO D) MISURE DI TRASPARENZA

Denominazione sotto-sezione livello 1 (Macrofamiglie) A	Denominazione sotto-sezione 2 livello (Tipologie di dati) B	Riferimento normativo C	Denominazione del singolo obbligo D	Contenuti dell'obbligo E	Aggiornamento F	Area Competente G
Controlli e rilievi sull'amministrazione	Valutazione e altri organismi con funzioni analoghe	Art. 31, d.lgs. n. 33/2013	organismi con funzioni analoghe	Relazione dell'OIV sul funzionamento complessivo del Sistema di valutazione, trasparenza e integrità dei controlli interni (art. 14, c. 4, lett. a), d.lgs. n. 150/2009)	Tempestivo	Nucleo di Valutazione Direzione/Servizio Personale Area Affari Istituzionali/ Area Finanziaria
				Altri atti degli organismi indipendenti di valutazione, nuclei di valutazione o altri organismi con funzioni analoghe, procedendo all'indicazione in forma anonima dei dati personali eventualmente presenti	Tempestivo (ex art. 8, d.lgs. n. 33/2013)	Nucleo di Valutazione
	Organi di revisione amministrativa e contabile		Relazioni degli organi di revisione amministrativa e contabile	Relazioni degli organi di revisione amministrativa e contabile al bilancio di previsione o budget, alle relative variazioni e al conto consuntivo o bilancio di esercizio	Tempestivo (ex art. 8, d.lgs. n. 33/2013)	Area Affari Istituzionali/ Area Finanziaria
	Corte dei conti		Rilievi Corte dei conti	Tutti i rilievi della Corte dei conti ancorchè non recepiti riguardanti l'organizzazione e l'attività delle amministrazioni stesse e dei loro uffici	Tempestivo (ex art. 8, d.lgs. n. 33/2013)	Area Affari Istituzionali/ Area Finanziaria
Servizi erogati	Carta dei servizi e standard di qualità	Art. 32, c. 1, d.lgs. n. 33/2013	Carta dei servizi e standard di qualità	Carta dei servizi o documento contenente gli standard di qualità dei servizi pubblici	Tempestivo (ex art. 8, d.lgs. n. 33/2013)	Tutte le aree
	Class action	Art. 1, c. 2, d.lgs. n. 198/2009 Art. 4, c. 2, d.lgs. n. 198/2009 Art. 4, c. 6, d.lgs. n. 198/2009	Class action	Notizia del ricorso in giudizio proposto dai titolari di interessi giuridicamente rilevanti ed omogenei nei confronti delle amministrazioni e dei concessionari di servizio pubblico al fine di ripristinare il corretto svolgimento della funzione o la corretta erogazione di un servizio	Tempestivo	Tutte le aree
				Sentenza di definizione del giudizio	Tempestivo	Tutte le aree
				Misure adottate in ottemperanza alla sentenza	Tempestivo	Tutte le aree
	Costi contabilizzati	Art. 32, c. 2, lett. a), d.lgs. n. 33/2013 Art. 10, c. 5, d.lgs. n. 33/2013	Costi contabilizzati (da pubblicare in tabelle)	Costi contabilizzati dei servizi erogati agli utenti, sia finali che intermedi e il relativo andamento nel tempo	Annuale (art. 10, c. 5, d.lgs. n. 33/2013)	Tutte le aree
Liste di attesa	Art. 41, c. 6, d.lgs. n. 33/2013	Liste di attesa (obbligo di pubblicazione a carico di enti, aziende e strutture pubbliche e private che erogano prestazioni per conto del servizio sanitario) (da pubblicare in tabelle)	Criteri di formazione delle liste di attesa, tempi di attesa previsti e tempi medi effettivi di attesa per ciascuna tipologia di prestazione erogata	Tempestivo (ex art. 8, d.lgs. n. 33/2013)	Tutte le aree	
Servizi in rete	Art. 7 co. 3 d.lgs. 82/2005 modificato dall'art. 8 co. 1 del d.lgs. 179/16	Risultati delle indagini sulla soddisfazione da parte degli utenti rispetto alla qualità dei servizi in rete e statistiche di utilizzo dei servizi in rete	Risultati delle rilevazioni sulla soddisfazione da parte degli utenti rispetto alla qualità dei servizi in rete resi all'utente, anche in termini di fruibilità, accessibilità e tempestività, statistiche di utilizzo dei servizi in rete.	Tempestivo	Tutte le aree Area Affari Istituzionali/ Area Finanziaria	
Dati sui pagamenti	Dati sui pagamenti	Art. 4-bis, c. 2, d.lgs. n. 33/2013	Dati sui pagamenti (da pubblicare in tabelle)	Dati sui propri pagamenti in relazione alla tipologia di spesa sostenuta, all'ambito temporale di riferimento e ai beneficiari	Trimestrale (in fase di attuazione semestrale)	Area Affari Istituzionali/ Area Finanziaria
	Dati sui pagamenti del servizio sanitario nazionale	Art. 41, c. 1-bis, d.lgs. n. 33/2013	Dati sui pagamenti in forma sintetica e aggregata (da pubblicare in tabelle)	Dati relativi a tutte le spese e a tutti i pagamenti effettuati, distinti per tipologia di lavoro, bene o servizio in relazione alla tipologia di spesa sostenuta, all'ambito temporale di riferimento e ai beneficiari	Trimestrale (in fase di prima attuazione semestrale)	n/a fattispecie non applicabile
	Indicatore di tempestività dei pagamenti	Art. 33, d.lgs. n. 33/2013	Indicatore di tempestività dei pagamenti	Indicatore dei tempi medi di pagamento relativi agli acquisti di beni, servizi, prestazioni professionali e forniture (indicatore annuale di tempestività dei pagamenti)	Annuale (art. 33, c. 1, d.lgs. n. 33/2013)	Area Affari Istituzionali/ Area Finanziaria
				Indicatore trimestrale di tempestività dei pagamenti	Trimestrale (art. 33, c. 1, d.lgs. n. 33/2013)	Area Affari Istituzionali/ Area Finanziaria
			Ammontare complessivo dei debiti	Ammontare complessivo dei debiti e il numero delle imprese creditrici	Annuale (art. 33, c. 1, d.lgs. n. 33/2013)	Area Affari Istituzionali/ Area Finanziaria
IBAN e pagamenti informatici	Art. 36, d.lgs. n. 33/2013 Art. 5, c. 1, d.lgs. n. 82/2005	IBAN e pagamenti informatici	Nelle richieste di pagamento: i codici IBAN identificativi del conto di pagamento, ovvero di imputazione del versamento in Tesoreria, tramite i quali i soggetti versanti possono effettuare i pagamenti mediante bonifico bancario o postale, ovvero gli identificativi del conto corrente postale sul quale i soggetti versanti possono effettuare i pagamenti mediante bollettino postale, nonché i codici identificativi del pagamento da indicare obbligatoriamente per il versamento	Tempestivo (ex art. 8, d.lgs. n. 33/2013)	Area Affari Istituzionali/ Area Finanziaria	
Opere pubbliche	Nuclei di valutazione e verifica degli investimenti pubblici	Art. 38, c. 1, d.lgs. n. 33/2013	Informazioni reattive ai nuclei di valutazione e verifica degli investimenti pubblici (art. 1, l. n. 144/1999)	Informazioni relative ai nuclei di valutazione e verifica degli investimenti pubblici, incluse le funzioni e i compiti specifici ad essi attribuiti, le procedure e i criteri di individuazione dei componenti e i loro nominativi (obbligo previsto per le amministrazioni centrali e regionali)	Tempestivo (ex art. 8, d.lgs. n. 33/2013)	Nucleo di Valutazione/Area Lavori Pubblici
	Atti di programmazione delle opere pubbliche	Art. 38, c. 2 e 2 bis d.lgs. n. 33/2013 Art. 21 co.7 d.lgs. n. 50/2016 Art. 29 d.lgs. n. 50/2016	Atti di programmazione delle opere pubbliche	Atti di programmazione delle opere pubbliche (<i>link</i> alla sotto-sezione "bandi di gara e contratti"). A titolo esemplificativo: - Programma triennale dei lavori pubblici, nonché i relativi aggiornamenti annuali, ai sensi art. 21 d.lgs. n. 50/2016 - Documento pluriennale di pianificazione ai sensi dell'art. 2 del d.lgs. n. 228/2011, (per i Ministeri)	Tempestivo (art.8, c. 1, d.lgs. n. 33/2013)	Area Lavori Pubblici
	Tempi costi e indicatori di realizzazione delle opere pubbliche	Art. 38, c. 2, d.lgs. n. 33/2013 Art. 38, c. 2, d.lgs. n. 33/2013	Tempi, costi unitari e indicatori di realizzazione delle opere pubbliche in corso o completate. (da pubblicare in tabelle, sulla base dello schema tipo redatto dal Ministero dell'economia e della finanza d'intesa con l'Autorità nazionale anticorruzione)	Informazioni relative ai tempi e agli indicatori di realizzazione delle opere pubbliche in corso o completate	Tempestivo (art. 38, c. 1, d.lgs. n. 33/2013)	Tutte le aree / Area Lavori Pubblici
				Informazioni relative ai costi unitari di realizzazione delle opere pubbliche in corso o completate	Tempestivo (art. 38, c. 1, d.lgs. n. 33/2013)	Tutte le aree / Area Lavori Pubblici
	Art. 39, c. 1, lett. a), d.lgs. n. 33/2013		Atti di governo del territorio quali, tra gli altri, piani territoriali, piani di coordinamento, piani paesistici, strumenti urbanistici, generali e di attuazione, nonché le loro varianti	Tempestivo (art. 39, c. 1, d.lgs. n. 33/2013)	Area Lavori Pubblici	

ALLEGATO D) MISURE DI TRASPARENZA

Denominazione sotto-sezione livello 1 (Macrofamiglie) A	Denominazione sotto-sezione 2 livello (Tipologie di dati) B	Riferimento normativo C	Denominazione del singolo obbligo D	Contenuti dell'obbligo E	Aggiornamento F	Area Competente G
Pianificazione e governo del territorio		Art. 39, c. 2, d.lgs. n. 33/2013	Pianificazione e governo del territorio (da pubblicare in tabelle)	Documentazione relativa a ciascun procedimento di presentazione e approvazione delle proposte di trasformazione urbanistica di iniziativa privata o pubblica in variante allo strumento urbanistico generale comunque denominato vigente nonché delle proposte di trasformazione urbanistica di iniziativa privata o pubblica in attuazione dello strumento urbanistico generale vigente che comportino premialità edificatorie a fronte dell'impegno dei privati alla realizzazione di opere di urbanizzazione extra oneri o della cessione di aree o volumetrie per finalità di pubblico interesse	Tempestivo (ex art. 8, d.lgs. n. 33/2013)	Area Lavori Pubblici
			Informazioni ambientali	Informazioni ambientali che le amministrazioni detengono ai fini delle proprie attività istituzionali:	Tempestivo (ex art. 8, d.lgs. n. 33/2013)	Area Lavori Pubblici
Informazioni ambientali		Art. 40, c. 2, d.lgs. n. 33/2013	Stato dell'ambiente	1) Stato degli elementi dell'ambiente, quali l'aria, l'atmosfera, l'acqua, il suolo, il territorio, i siti naturali, compresi gli igrotopi, le zone costiere e marine, la diversità biologica ed i suoi elementi costitutivi, compresi gli organismi geneticamente modificati, e, inoltre, le interazioni tra questi elementi	Tempestivo (ex art. 8, d.lgs. n. 33/2013)	Area Lavori Pubblici
			Fattori inquinanti	2) Fattori quali le sostanze, l'energia, il rumore, le radiazioni od i rifiuti, anche quelli radioattivi, le emissioni, gli scarichi ed altri rilasci nell'ambiente, che incidono o possono incidere sugli elementi dell'ambiente	Tempestivo (ex art. 8, d.lgs. n. 33/2013)	Area Lavori Pubblici
			Misure incidenti sull'ambiente e relative analisi di impatto	3) Misure, anche amministrative, quali le politiche, le disposizioni legislative, i piani, i programmi, gli accordi ambientali e ogni altro atto, anche di natura amministrativa, nonché le attività che incidono o possono incidere sugli elementi e sui fattori dell'ambiente ed analisi costi-benefici ed altre analisi ed ipotesi economiche usate nell'ambito delle stesse	Tempestivo (ex art. 8, d.lgs. n. 33/2013)	Area Lavori Pubblici
			Misure a protezione dell'ambiente e relative analisi di impatto	4) Misure o attività finalizzate a proteggere i suddetti elementi ed analisi costi-benefici ed altre analisi ed ipotesi economiche usate nell'ambito delle stesse	Tempestivo (ex art. 8, d.lgs. n. 33/2013)	Area Lavori Pubblici
			Relazioni sull'attuazione della legislazione	5) Relazioni sull'attuazione della legislazione ambientale	Tempestivo (ex art. 8, d.lgs. n. 33/2013)	Area Lavori Pubblici
			Stato della salute e della sicurezza umana	6) Stato della salute e della sicurezza umana, compresa la contaminazione della catena alimentare, le condizioni della vita umana, il paesaggio, i siti e gli edifici d'interesse culturale, per quanto influenzabili dallo stato degli elementi dell'ambiente, attraverso tali elementi, da qualsiasi fattore	Tempestivo (ex art. 8, d.lgs. n. 33/2013)	Area Lavori Pubblici
			Relazione sullo stato dell'ambiente del Ministero dell'Ambiente e della tutela del territorio	Relazione sullo stato dell'ambiente redatta dal Ministero dell'Ambiente e della tutela del territorio	Tempestivo (ex art. 8, d.lgs. n. 33/2013)	Area Lavori Pubblici
Strutture sanitarie private accreditate		Art. 41, c. 4, d.lgs. n. 33/2013	Strutture sanitarie private accreditate (da pubblicare in tabelle)	Elenco delle strutture sanitarie private accreditate	Annuale (art. 41, c. 4, d.lgs. n. 33/2013)	n/a fattispecie non applicabile
			Accordi interscambi con le strutture private accreditate	Accordi interscambi con le strutture private accreditate	Annuale (art. 41, c. 4, d.lgs. n. 33/2013)	n/a fattispecie non applicabile
Interventi straordinari e di emergenza		Art. 42, c. 1, lett. a), d.lgs. n. 33/2013 Art. 42, c. 1, lett. b), d.lgs. n. 33/2013 Art. 42, c. 1, lett. c), d.lgs. n. 33/2013	Interventi straordinari e di emergenza (da pubblicare in tabelle)	Provvedimenti adottati concernenti gli interventi straordinari e di emergenza che comportano deroghe alla legislazione vigente, con l'indicazione espressa delle norme di legge eventualmente derogate e dei motivi della deroga, nonché con l'indicazione di eventuali atti amministrativi o giurisdizionali intervenuti	Tempestivo (ex art. 8, d.lgs. n. 33/2013)	Tutte le aree
				Termini temporali eventualmente fissati per l'esercizio dei poteri di adozione dei provvedimenti straordinari	Tempestivo (ex art. 8, d.lgs. n. 33/2013)	Tutte le aree
				Costo previsto degli interventi e costo effettivo sostenuto dall'amministrazione	Tempestivo (ex art. 8, d.lgs. n. 33/2013)	Tutte le aree
Altri contenuti	Prevenzione della Corruzione	Art. 10, c. 8, lett. a), d.lgs. n. 33/2013 Art. 1, c. 8, l. n. 190/2012, Art. 43, c. 1, d.lgs. n. 33/2013 Regolamenti per la prevenzione e la repressione della corruzione e dell'illegalità Art. 1, c. 14, l. n. 190/2012 Art. 1, c. 3, l. n. 190/2012 Art. 18, c. 5, d.lgs. n. 39/2013	Piano triennale per la prevenzione della corruzione e della trasparenza	Piano triennale per la prevenzione della corruzione e dei suoi allegati, le misure integrative di prevenzione della corruzione individuate ai sensi dell'articolo 1, comma 2-bis della legge n. 190 del 2012, (MOG 231)	Annuale	Direttore/Responsabile Prevenzione Corruzione Trasparenza (RPCT)/Area Finanziaria
			Responsabile della prevenzione della corruzione e della trasparenza	Responsabile della prevenzione della corruzione e della trasparenza	Tempestivo	Direttore/Responsabile Prevenzione Corruzione Trasparenza (RPCT)/Area Finanziaria
			Regolamenti per la prevenzione e la repressione della corruzione e dell'illegalità	Regolamenti per la prevenzione e la repressione della corruzione e dell'illegalità (laddove adottati)	Tempestivo	Direttore/Responsabile Prevenzione Corruzione Trasparenza (RPCT)/Area Finanziaria
			Relazione del responsabile della prevenzione della corruzione e della trasparenza	Relazione del responsabile della prevenzione della corruzione recante i risultati dell'attività svolta (entro il 15 dicembre di ogni anno)	Annuale (ex art. 1, c. 14, l. n. 190/2012)	Direttore/Responsabile Prevenzione Corruzione Trasparenza (RPCT)/Area Finanziaria
			Provvedimenti adottati dall'A.N.AC. ed atti di adeguamento a tali provvedimenti	Provvedimenti adottati dall'A.N.AC. ed atti di adeguamento a tali provvedimenti in materia di vigilanza e controllo nell'anticorruzione	Tempestivo	Direttore/Responsabile Prevenzione Corruzione Trasparenza (RPCT)/Area Finanziaria
			Atti di accertamento delle violazioni	Atti di accertamento delle violazioni delle disposizioni di cui al d.lgs. n. 39/2013	Tempestivo	Direttore/Responsabile Prevenzione Corruzione Trasparenza (RPCT)/Area Finanziaria
Altri contenuti	Accesso civico	Art. 5, c. 1, d.lgs. n. 33/2013 / Art. 2, c. 9-bis, l. 241/90 Art. 5, c. 2, d.lgs. n. 33/2013 Linee guida Anac FOIA (del. 1309/2016)	Accesso civico "semplice" concernente dati, documenti e informazioni soggetti a pubblicazione obbligatoria	Nome del Responsabile della prevenzione della corruzione e della trasparenza cui è presentata la richiesta di accesso civico, nonché modalità per l'esercizio di tale diritto, con indicazione dei recapiti telefonici e delle caselle di posta elettronica istituzionale e nome del titolare del potere sostitutivo, attivabile nei casi di ritardo o mancata risposta, con indicazione dei recapiti telefonici e delle caselle di posta elettronica istituzionale	Tempestivo	Direttore/Responsabile Prevenzione Corruzione Trasparenza (RPCT)/Area Finanziaria
			Accesso civico "generalizzato" concernente dati e documenti ulteriori	Nomi Uffici competenti cui è presentata la richiesta di accesso civico, nonché modalità per l'esercizio di tale diritto, con indicazione dei recapiti telefonici e delle caselle di posta elettronica istituzionale	Tempestivo	Direttore/Responsabile Prevenzione Corruzione Trasparenza (RPCT)/Area Finanziaria
			Registro degli accessi	Elenco delle richieste di accesso (atti, civico e generalizzato) con indicazione dell'oggetto e della data della richiesta nonché del relativo esito con la data della decisione	Semestrale	Direttore/Responsabile Prevenzione Corruzione Trasparenza (RPCT)/Area Finanziaria
Altri contenuti	Accessibilità e Catalogo dei dati, metadati e banche dati	Art. 53, c. 1 bis, d.lgs. 82/2005 modificato dall'art. 43 del d.lgs. 179/16 Art. 53, c. 1, bis, d.lgs. 82/2005 Art. 9, c. 7, d.l. n. 179/2012 convertito con modificazioni dalla L. 17 dicembre 2012, n. 221	Catalogo dei dati, metadati e delle banche dati	Catalogo dei dati, dei metadati definitivi e delle relative banche dati in possesso delle amministrazioni, da pubblicare anche tramite link al Repertorio nazionale dei dati territoriali (www.rndt.gov.it), al catalogo dei dati della PA e delle banche dati www.dati.gov.it e http://basidati.agid.gov.it/catalogo gestiti da AGID	Tempestivo	Tutte le aree Direttore/Responsabile Prevenzione Corruzione Trasparenza (RPCT)/Area Finanziaria
			Regolamenti	Regolamenti che disciplinano l'esercizio della facoltà di accesso telematico e il riutilizzo dei dati, fatti salvi i dati presenti in Anagrafe tributaria	Annuale	Tutte le aree Direttore/Responsabile Prevenzione Corruzione Trasparenza (RPCT)/Area Finanziaria
			Obiettivi di accessibilità	Obiettivi di accessibilità dei soggetti disabili agli strumenti informatici per l'anno corrente (entro il 31 marzo di ogni anno) e lo stato di attuazione del "piano per l'utilizzo del telelavoro" nella propria organizzazione	Annuale (ex art. 9, c. 7, D.L. n. 179/2012)	Tutte le aree Direttore/Responsabile Prevenzione Corruzione Trasparenza (RPCT)/Area Finanziaria

ALLEGATO D) MISURE DI TRASPARENZA

Denominazione sotto-sezione livello 1 (Macrofamiglie) A	Denominazione sotto-sezione 2 livello (Tipologie di dati) B	Riferimento normativo C	Denominazione del singolo obbligo D	Contenuti dell'obbligo E	Aggiornamento F	Area Competente G
Altri contenuti	Dati ulteriori	Art. 7-bis, c. 3, d.lgs. n. 33/2013 Art. 1, c. 9, lett. f), l. n. 190/2012	Dati ulteriori (NB: nel caso di pubblicazione di dati non previsti da norme di legge si deve procedere alla anonimizzazione dei dati personali eventualmente presenti, in virtù di quanto disposto dall'art. 4, c. 3, del d.lgs. n. 33/2013)	Dati, informazioni e documenti ulteriori che le pubbliche amministrazioni non hanno l'obbligo di pubblicare ai sensi della normativa vigente e che non sono riconducibili alle sottosezioni indicate	Tutte le aree

* I dati oggetto di pubblicazione obbligatoria solo modificati dal dlgs 97/2016 è opportuno rimangano pubblicati sui siti (es. dati dei dirigenti già pubblicati ai sensi dell'art. 15 del previgente testo del dlgs 33/2013)

TABELLA RESPONSABILI DI TRASMISSIONE E PUBBLICAZIONE

Tabella obblighi trasparenza di cui al D.Lgs 14.03.2013 n. 33, modificato dal D.Lgs n. 97/2016, con indicazione dei Responsabili della trasmissione dei dati da pubblicare e dei pubblicatori/responsabili della pubblicazione dei dati.

Responsabili della trasmissione dei dati da pubblicare A	Soggetti pubblicatori B
Responsabile Prevenzione Corruzione Trasparenza RPCT Servizio Personale Servizio Conservazione, Ricerca e Monitoraggio Risorse Naturali. Servizio Museologia Servizio Autorizzazioni Ambientali e Urbanistiche Parco Trebbia Direzione Dott. Delio Folzani	Pubblicatore Francesca Canuti
Responsabile P.O. Area Educazione Ambientale e alla sostenibilità, Progettazione Europea, Gestione Fauna Ittica Dott.ssa Sonia Anelli	Pubblicatore Francesca Canuti
Responsabile P.O. Area Affari Istituzionali, Amministrazione, Sviluppo Sostenibile, Cultura, Turismo, Comunicazione e Marketing Territoriale Dott. Marco Rossi	Pubblicatore Francesca Canuti
Responsabile P.O. Area Finanziaria Dott.ssa Alessandra Maestri	Pubblicatore Francesca Canuti
Responsabile P.O., Pianificazione Territoriale, Autorizzazioni ambientali e Urbanistiche Dott. Delio Folzani	Pubblicatore Francesca Canuti
Responsabile P.O. Area Lavori Pubblici, Gestione e Manutenzione del Patrimonio Forestale e Vivaistico, Manutenzione Patrimonio Immobiliare Dott. Angelo Vanini	Pubblicatore Francesca Canuti
Responsabile P.O. Area Vigilanza Ambientale e Territoriale, Volontariato, Gestione Faunistica e Venatoria, Cras Casa Rossa, Centro Referenza Lupo Dott.ssa Margherita Corradi	Pubblicatore Francesca Canuti

Fac-simile MODELLO IMPEGNO RISPETTO PATTO DI INTEGRITÀ

**Spett.le Ente di gestione per i parchi
e la biodiversità Emilia Occidentale**

Allegato al Bando di Gara / lettera di invito (CIG _____)

IMPEGNO AL RISPETTO DEL PATTO D'INTEGRITÀ/PROTOCOLLO DI LEGALITÀ

Ferme restando tutte le condizioni stabilite per l'esecuzione dei lavori /servizi e forniture affidati e/o affidati in subappalto, la ditta con sede in
Partita IVA..... Codice Fiscale..... qui rappresentata dal titolare / legale rappresentante..... nato a il Cod. Fisc..... residente a in via..... e domiciliato per l'occorrenza presso la società affidataria dei lavori di cui all'oggetto,

SI IMPEGNA

- a denunciare alla Magistratura o agli Organi di Polizia ed in ogni caso a comunicare all'Ente Parchi, ogni illecita richiesta di denaro, prestazione o altra utilità formulata prima della gara e/o dell'affidamento o nel corso dell' esecuzione dei lavori, anche attraverso suoi agenti, rappresentanti o dipendenti e comunque ogni illecita interferenza nelle procedure di aggiudicazione o nella fase di esecuzione dei lavori;
- a denunciare immediatamente alle Forze di Polizia, dandone comunicazione all'Ente Parchi, di ogni tentativo di estorsione, intimidazione o condizionamento di natura criminale, in qualunque forma esso si manifesti, nei confronti dell'imprenditore, degli eventuali componenti la compagine sociale o dei loro familiari (richiesta di tangenti, pressioni per indirizzare l'assunzione di personale o l'affidamento di lavorazioni, forniture, servizi o simili a determinate imprese, danneggiamenti o furti di beni personali o in cantiere, eccetera).

Il titolare /legale rappresentante della Ditta dichiara, inoltre, di aver preso visione del "Piano Triennale per la Prevenzione della Corruzione e per la Trasparenza 2021/2023" dell'Ente Parchi, adottato in conformità alla L. n. 190 del 6.11.2012 e approvato con Deliberazione del Comitato Esecutivo n. 19 del 29/03/2021 (reperibile nella sezione [amministrazione trasparente sottosezione disposizioni generali](#) del sito internet istituzionale del Parco) e del Codice di Comportamento Nazionale di cui al [DPR 62/2013](#) e del [Codice di comportamento dell'amministrazione Ente Parchi](#).

La Ditta, ai sensi di quanto disposto dal suddetto Piano ha dichiarato nel Patto d'integrità l'insussistenza di rapporti di parentela, entro il quarto grado, o di altri vincoli anche di lavoro o professionali, in corso o riferibili ai due anni precedenti, con gli amministratori e i Responsabili dell'Ente.

Inoltre, con la sottoscrizione del presente atto, le Parti si impegnano a non intrattenere rapporti di servizio, fornitura, professionale in genere con gli amministratori e responsabili dell'Ente Parchi e loro familiari (coniuge o convivente e parenti/affini entro il secondo grado) durante l'esecuzione del contratto.

L'inosservanza delle obbligazioni di cui sopra determinerà la risoluzione di diritto del contratto ex art. 1456 del Codice Civile.

data della sottoscrizione _____

La Ditta _____
Il Rappresentante legale